Tervetuloa nikkelikylään CSJ:n 8. musiikkijuhlaan

VAPAUS

Ilmestyy tiistaisin, torstaisin ja lauantaisin — Perustettu vuonna 1917 — Canadan suomalaisten itsenäinen työväenlehti

No. 74 — Vol. XXXV vuosikerta — Tiistaina, kesäkuun 24 p. — Tuesday, June 24, 1952

Maailman Ammattiyhdistysten liiton julistus koko maailman työtätekeville

Kesäkuun 25 päivänä koko maailman työtätekevät tulevat osoittamaan kunniaa korealaisten veljiensä ja sisartensa sankarilliselle vastarinnalle

"MAL kehoittaa koko maailman työtätekeviä julistamaan vuoden 1952 kesäkuun 25 päivän aktiivisen kansainvälisen solidarisuuden osoitukseksi sankarillista Korean kansaa kohtaan, rauhan puolustamisen päiväksi", sanotaan Maailman Ammattiyhdistysten julistuksessa ja jatketaan:

"Mainittuna päivänä tulee kuluneeksi kaksi vuotta siitä, kun amerikkalaiset imperialistit syöksivät Korean miehet, naiset ja lapset kauheisiin kärsimyksiin.

"Ne rikokset, joita näiden kahden vuoden aikana on tehty Koreassa, ovat mitä inhoittavimpia siksi, että Yhdysvaltojen hallitus koettaa verhota niitä Yhdistyneiden Kansakuntien järjestön lipulla.

"Kesäkuun 25 päivänä 1952 tulee kuluneeksi myöskin kaksi vuotta siitä, kun Korean kansa on tehnyt sankarillista vastarintaa amerikkalaisille imperialisteille.

"Mainittuna päivänä koko maailman työtätekevät tulevat osoittamaan kunniaa korealaisten veljiensä ja sisartensa sankarilliselle vastarinnalle, joka tekee tyhjäksi amerikkalaisten imperialistien agression.

"Korean kansa on antanut synnyinmaansa puolustuksessa esimerkin sitkeästä taistelusta amerikkalaisia agressoreja vastaan. Uljaiden kiinalaisten vapaaehtoisten avulla ja kaikkien kansojen tuella, jotka ovat kaiken kansallisen sorron luonnollisia vastustajia, Korean kansanarmeijan soturit ovat antaneet uuden sysäyksen vastarinnalle jota kansat tekevät imperialismille ja siirtomaasorrolle koko maailmassa.

"Kaihtamatta mitään keinoja amerikkalaiset agressorit ovat käyttäneet Koreassa ja Koillis-Kiinassa bakteeriasetta. Heitä on kannustanut tällaiseen rikokseen pyrkimys saavuttaa voittoja sodassa ja rotuviha Korean kansaa kohtaan.

"MAL on vakuuttunut siitä, että tuoden ilmi täydellisen myötätuntonsa Korean ja Kiinan kansaa kohtaan koko maailman työtätekevät julistavat kesäkuun 25 päivänä 1952 jyrkän protestinsa bakteeriaseen käyttämistä vastaan. He paljastavat kaikkien niiden jaarittelut jotka kieltäen nämä rikokset taikka kylväen epäilystä siihen, että niitä on tehty, koettavat puolustaa ihmisiä, jotka ovat vastuussa tällaisesta raakamaisesta sodankäynnistä.

"MAL kehoittaa kaikkia MAL:oon kuuluvia ja sen ulkopuolella olevia ammattiyhdistyksiä käyttämään kesäkuun 25 päivää vietettäessä kaikkein sopivimpia ja konkreettisia kansallisia ja paikallisia olo- ja vastaavia metodeja. Se suosittelee mm. hyväksymään työpaikkojen yleisissä kokouksissa päätöslauselmia, joissa työläiset ja virkailijain on valallaan vahvistettava tahtonsa taistella rauhan ja kansojen riippumattomuuden puolesta.

"Kaikkien maiden työtätekevät, yhdistykää kansainväliseen solidaarisuuden päivänä — kesäkuun 25 päivänä 1952!

Vaatikaa sodan lopettamista Koreassa ja kaikkien ulkomaiden sotajoukkojen poisviemistä sieltä!

"Vaatikaa ihmisten joukkotuhoamisaseen ehdotonta kieltämistä ja niiden rankaisemista, jotka ovat käyttäneet bakteeriasetta Koreassa ja Koillis-Kiinassa!

"Kehittäkää rohkeasti kansan aloitteen kaikkia muotoja, lujittakaa uupumattomalla taistelullanne rauhanpuolustajien rintamaa koko maailmassa!"

Unio pyytänyt edustusta

Quebec. — Canadian Congress of Laborin valtuuskunta kävi lauantaina työministeri Antonio Barretin puheilla ja pyysi työväenedustajan nimittämistä työsuhdelautakuntaan.

Valtuuskunnan taholta huomautettiin, että pääministeri Duplessis lupasi helmikuussa 1951 antaa paikan työväenedustajalle työsuhdelautakunnassa. Valtuuskunta antoi kolmen henkilön nimet, joista voidaan nimittää edustaja työsuhdelautakuntaan.

Mr. Barrette kehoitti valtuuskuntaa kirjoittamaan Duplessisille ja esittämään CCL:n pyynnön.

Historia ei miellytä USA:ta bakteeriasiassa

Kannanmuutosta yritetään peitellä merkityksettömillä ehdotuksilla

United Nations, N. Y. — Yhdysvaltain edustaja Ernest A. Gross sanoi YK:n Turvallisuusneuvoston kokouksessa viikon lopulla, että hän ei halua syventyä bakteerisodan kieltävän Genevan sopimuksen historiaan, vaan jättää sen historioitsijain käsiteltäväksi.

Tämä sellaisenaan on ymmärrettävää. Yhdysvallat on Japanin, Turkin ja Kreikan rinnalla ainoa suurmaa, joka on kieltäytynyt ratifioimasta Genevan sopimusta. Tämä siitäkin huolimatta, vaikka Yhdysvallat oli Genevan sopimuksen laatimisen aikana yksi johtava maa, joka yritti saada kansainvälisen sopimuksen perusteella julistetuksi laittomaksi myrkkykaasujen ja taudinbasillien käytön sodassa.

Vielä joulukuussa 1926, jolloin kongressi oli jo pannut edellisenä vuonna allekirjoitetun Genevan sopimuksen hyllylle tomuuttumaan, Yhdysvallat yritti saada toimeksi sen, että Kansainliiton aseistariisumiskonferenssi julistaisi laittomaksi niin myrkkykaasujen kuin bakteerienkin käytön sodassa.

"Selittäessään" syitä, miksi Yhdysvaltain hallitus ei ole ratifioinut Genevan sopimusta, mr. Gross esitti, että bakteeriaseiden kielto pitäisi yhdistää atomiaseiden kieltoon ja yleiseen aseistuksen vähentämiseen — mitä luonnollisestikaan ei Yhdysvaltain hallituksen jarrutuksen vuoksi voida tehdä.

Poliittiset huomioitsijat kiinnittivät erikoishuomion siihen, että mr. Gross ei edes luvannut sitäkään, että Yhdysvallat ratifioisi sopimuksen ja ettei sitä käytä vastapuoli ensiksi.

CSJ:n MUSIIKKIKOMITEA

Takarivi vasemmalta oikealle Urho Oksanen, Gunnar Gustafson ja George Salmi. Eturivissä Yrjö Ronn, John Kiviranta ja G. Sundqvist. Näiden lisäksi on komiteassa kaksi jäsentä, Aino Heikkinen ja Ty Lemberg.

Ulkoministeriö tunnustaa Ruotsin loukanneen Neuvostoliiton aluetta

Siitä huolimatta oikeistolehdet jatkavat hyökkäystä Neuvostoliittoa vastaan

Tukholma. — Täällä ilmoitettiin lauantaina, että Itämerellä kesäkuun 13 pnä kadonneen lentokoneen kumilautta on löytynyt. Myrskyinen sää on estänyt lentokoneen etsiskelyt.

Ruotsin ulkoministeriö on tunnustanut, että ruotsalainen alas ammuttu lentokone oli lentänyt Neuvostoliiton alueelle. Viime keskiviikko aamuna — siis ennenkuin Ruotsin ulkoministeriö oli esittänyt tunnustuksensa ja valittelunsa — ilmestyneet Tukholman lehdet jatkoivat vanhaan tapaan hyökkäyksiään Neuvostoliittoa vastaan. Niinpä Dagens Nyheter kirjoitti, että "venäläiset eivät ole kiistäneet tekemänsä rikosta, vaan syyttävät siitä ruotsalaisia" ja että Vishinskin esittämät väitteet eivät pidä paikkaansa.

Oikeiston päälehti Svenska Dagbladet kirjoitti Vishinskin nootin esittävän, että NL on ryhtynyt "diplomaattiseen vastahyökkäykseen" siirtääkseen vastuun Ruotsin niskoille. "Joka tapauksessa Neuvostoliiton nootti ei pysty saamaan ketään Ruotsin alueella vakuuttuneeksi. Neuvostoliiton hallitus on ennenkin antanut ihmeellisiä tietoja diplomaattisissa asiakirjoissa, joten tässäkään ei liene poikkeus kyseessä. Nootille ei näin ollen ole annettava erikoisen suurta merkitystä."

Ihmeellisintä on, että myös Morgon-Tidningen, hallituksen pää-äänenkannattaja, jonka olettaisi olevan paremmin informoitu, selittää suoravilvaisesti, että NL:n nootissa esitetyt tiedot "eivät pidä paikkaansa".

"Ruotsin taholta on selvää, että Neuvostoliiton vastalause heti torjutaan. Maamme ei uhkaa ketään eikä sitä voida epäillä hyökkäävistä suunnitelmista. Mutta meillä on oikeus ja velvollisuus torjua kaikki yritykset, jotka pyritään ilmaisemaan meille se anteeksipyyntö, jonka kaikki hyökkäys rauhanomaista pelastusretkikuntaa vastaan olisi velvollinen aiheuttamaan ottaen huomioon, ettei retkikunta ole rikkonut mitään rajoja, ja vaan pysytellyt kansainvälisellä alueella."

Kuten edellä kerrottiin, Ruotsin ulkoministeriö sai samana aamuna puolustusvoimien pääesikunnalta vahvistuksen NL:n nootin paikkansapitävyydestä ja antoi lähettiläs Sohlmanille tehtävän esittää valittelu neuvostohallitukselle.

Kuusi ihmistä kuollut Brasiliassa kylmyyteen

Sao Paulo, Brasilia. — Etelä-Brasiliassa, jossa on nyt talvi, kuoli 6 ihmistä viikonlopun aikana kylmyyden johdosta viime torstaina. Fahrenheitin osoitti 39 astetta kylmää. Kaksi kuolleista kuolivat vankilassa.

Kaksi miestä hukkui Montrealin jokeen

Cobalt. — Viime sunnuntaina hukkui kaksi miestä Montrealin jokeen. Onnettomuuden sattuessa olivat miehet kalastamassa kanootilla, joka kaatui. Hukkuneet ovat Albert Cote ja Earl Fleury.

Neuvostoliiton edustaja Japanista kotimaahan

Tokio. — Täällä ilmoitettiin perjantaina, että Neuvostoliiton miehitysvaltuuskunnan johtaja kenraaliluutnantti A. P. Kislenko matkusti lähipäivinä kotimaahansa.

Täällä ei ole tiedotettu mikä on hänen matkansa tarkoituksensa.

New York. — Viime lauantaina ilmestyneessä New York Herald Tribunessa ilmoitettiin, että lehden sunnuntain numeron hinta korotetaan 15 sentistä 20 senttiin kpl.

New York Timesin sunnuntainumero hinta on myöskin korotettu 15 sentistä 20 senttiin kpl.

VIIME TIEDOT

Edmonton. — Pohjois-Saskatchewanin joki, joka kulkee tämän kaupungin läpi, tulvi ja uskotaan, että 200 perhettä joutuu sen johdosta muuttamaan pois kodeistaan. Joen uskotaan tulvivan noin 5 jalkaa yli sen mitä se oli v. 1944, jolloin tulva aiheutti suuria vahinkoja.

Geraldton. — Viime sunnuntaina hukkui Twan Jednak kun hän yritti uida lautalta rannalle Kenogamisis-järvellä, joka on täällä lähellä.

Halifax. — Lentokone, jota ohjasi amerikkalainen, joutui maanantaina kadoksiin New Brunswickissa. Canadan ilmavoimien kaksi lentokonetta on suorittanut etsiskelyjä, mutta tuloksetta.

Toronto. — Maa- ja metsäministeriö ilmoitti maanantaina, että viime viikon aikana viisi muusia ja 3 peuraa on kuollut kun junat ja autot ovat ajaneet niiden päälle. Kaksi näistä muusia kuoli Algoman alueella ja kaikki kolme peuraa sai surmansa North Bayn alueella.

Yhdysvaltain lentovoimat ovat tuhonneet Kiinan sähkölaitokset Jalu-joella

Jos amerikkalaiset todella haluavat aselepoa niin kysymys sotavangeista olisi aikoja sitten ratkaistu

Seoul. — Amerikkalaiset lentovoimat tuhosivat maanantaina Jalu-joella neljä kiinalaisten ja korealaisten sähkövoima-asemaa. Hyökkäykseen ilmoitetaan osallistuneen noin 500 lentokonetta.

Kiinalaiset vapaaehtoiset hyökkäsivät Chorwonin luona tykistövalmistelujen jälkeen amerikkalaisia asemia vastaan. Amerikkalaiset etujoukot joutuivat kovan painostuksen edessä perääntymään.

Munsan. — Aselepoineuvottelukunnat kohtasivat toisensa lauantaina. Esteenä aselepoineuvotteluille on edelleenkin vankien vaihtamiskysymys ja nyt amerikkalaiset ilmoittivat jälleen, että he kannattavat vankien kotiuttamista vapaaehtoisuuden perusteella.

Korealaisten johtaja kenraali Nam Il syytti amerikkalaisia vankien raa'asta kohtelusta ja tuomitsi amerikkalaisten ehdotuksen sotavankien seulomisesta.

Pyongyang, Pohjois-Korea. — Korean sodan toisen vuosipäivän aattona (kesäkuun 25 p. 1950) ja vuosi aseleponeuvottelujen aloittamisesta Korean kansanarmeijan ylipäällikön kenraali Kim Il Sung ja kiinalaisten vapaaehtoisten komentaja kenraali Peng Teh-huai lähettivät yhteisen kirjeen kenraali Mark Clarkille, jossa he kiinnittivät huomion siihen, että sotavankien vaihtokysymys on nyt ainoana esteenä aselevolle. "Meidän mielestämme kummankin puolen edustajain pitäisi tehdä kaikkensa Korean aselevon saamiseksi", sanottiin kirjeessä.

"Kerta toisensa jälkeen ovat meidän puoleiset edustajat esittäneet käytännöllisen ja järkevän ehdotuksen siitä, että kaikki ulkomaalaiset voimat, joita on kummankin puolella saatu ja joiden kodit ovat niillä alueilla tulee palauttaa ja ne, joiden kodit ovat niillä alueilla, joissa he ovat pidätettyinä annetaan palata koteihinsa.

"Tämä ehdotus on täydellisesti yhdenmukainen v. 1949 Genevan sopimuksen kanssa.

"Jos teidän puolellanne todellakin halutaan aselepoa Koreassa kuten me haluamme, niin kysymys sotavangeista olisi jo aikoja sitten ratkaistu."

Kirjeessä syytettiin amerikkalaisia siitä, että n.k. "vapaaehtoinen" kotiuttaminen ei ole yhdenmukainen kansainvälisen sopimuksen kanssa.

New Delhi, Intia. — Pääministeri Nehru sanoi lauantaina, että Intia on valmis auttamaan vankien vaihdossa, jos siihen ilmenee tarvetta.

Hän sanoi, että Intia on hyvässä asemassa sovittelemaan koska sillä on ystävälliset suhteet kumpaankin sotivaan puoleen.

Samalla hän halusi selvitystä kun Yhdysvalloissa on pyydetty lähettämään lisää joukkoja Kojen saarelle.

Presidentti Rheen miehet hajoittaneet väkivallalla demokraattien kokouksen

Ulkoministeri Pearson tunnustaa kehityksen Etelä-Koreassa olevan vaarallista Yhdistyneille Kansakunnille

Pusan. — Brittiläiset ja amerikkalaiset diplomaatit pakenivat kiireesti ikkunoiden kautta ulos kun Syngman Rheen kannattajat hyökkäsivät vastustajiensa kokoukseen. Demokraattinen puolue, joka järjesti kokouksen, oli kutsunut diplomaatteja, YK:n jäseniä ja ulkomaalaisia sanomalehtimiehiä kokousta seuraamaan ja kuuntelemaan kun entinen pääministeri John Chang tuomitsee Rheen "autokraattisen hallituksen".

Kun kokoukseen osallistujat olivat ehtineet laulaa Etelä-Korean kansallislaulun, niin 18 Rheen nuorisokorpuksen jäsentä vaati päästä kokoukseen. Kun heiltä kiellettiin sisäänpääsy niin he tunkeutuivat väkivallalla kokoukseen.

Tuoleilla, kukkaruukuilla ja mitä ikinä sattui heidän käsiinsä he ryhtyivät hakkaamaan kokousyleisöä.

Kansallisten Demokraattien varapuheenjohtaja 78-vuotias Suk Sang Il, Konfutsen yliopiston puheenjohtaja Kin Thang Suk ja Rheetä vastustava politiikko Yoo Ching Sang, joista kaksi viimeksimainittua lähentelee 70 ikävuotta, saivat vakavia vammoja kasvoihinsa. He itkivät tapauksen jälkeen ja kysyivät: "Onko tämä demokratiaa?"

Ottawa. — Viime perjantaina CCF:n alahuoneen jäsen tiedusteli hallitukselta mikä on Canadan hallituksen kanta Etelä-Korean presidentti Rheen hallitukseen nähden.

Mr. Knowles sanoi, että "Rhee ei ota huomioon demokraattisia periaatteita" ja hän "yrittää päästä vapautumaan kaikista poliittisista vastustajistaan".

Ulkoministeri Pearson sanoi tämän johdosta: "Minä en usko olevan liioiteltua sanoa, että kehitys Etelä-Koreassa on ollut onnetonta ja eräässä mielessä vaarallista Yhdistyneitten Kansakuntien päämäärille siellä."

Kirjeessään YK:n pääsihteerille Trygve Lielle pyydetään kiinnittämään huomio Rheehin ja sanotaan, että ne joilla on joukkoja Koreassa "eivät voi sivuuttaa asioita kun väkivaltaisia keinoja käytetään demokraattisen hallituksen perusteiden tuhoamiseksi".

Pusan. — Noin 50 korealaista tunkeutui lauantaina International Clubiin, rikkoivat tuolit ja käyttivät tuolin jalkoja kun he hyökkäsivät kokoukseen kokoontuneitten valistustyöntekijäin päälle. Poliisi ei sekaantunut asiaan.

Kun kokous oli hajoitettu niin poliisit estivät väkivaltaisuudet.

Kokouksessa aikaisemmin tuomittiin Rheen "valkoinen diktatuuri" ja vaadittiin sotatilan lopettamista ja seitsemän kansalliskokouksen vangitun jäsenen vapauttamista.

Työnantajat yrittävät rikkoa unioita lailla

Toronto. — International Woodworkers of American puheenjohtaja A. A. Hartung sanoi lauantaina, että Tehtailijain Yhdistys yrittää hävittää unioja lain avulla.

Puhuessaan union itäisen alueen vuosikokouksessa hän sanoi, että tehtailijat käsittävät, jotta ainoa paikka murskata unoja on lainlaatijakunnassa ja "tätä vastaan te olette täälä Canadassa".

Hän sanoi, että Yhdysvalloissa Taft-Hartley-laki on unioiden rikkomista varten.

"Työn antajilla on tynnyrittäin rahaa", sanoi mr. Hartung, "ja he ostavat sillä hallituksen jäseniä ja työväkeä."

Noin 150 edustajaa oli saapuvilla edustaen 6,000 jäsentä Ontariosta ja Quebecista.

BC:n työläiset seisovat horjumatta paikoillaan

Metsämiehet hylkäsivät työnantajain ehdot — kirvesmiesten lakko jatkuu

Vancouver. — British Columbian 32,000 lakossa olevaa metsätyöläistä hylkäsi lauantai-iltana maakuntahallituksen työsuhdelautakunnan ehdotuksen lakon lopettamiseksi työnantajain ehdoilla.

Kuten tiedetään, BC:n metsäparoonit, jotka kieltäytyivät uuden työsuhdesopimuksen allekirjoitttamisesta ja pakoittivat metsämiehet lakkoon, ovat nyttemmin selittäneet, että he eivät "voi neuvotella lakon aikana". Työsuhdelautakunta ehdotti nyt, että metsämiehet lopettaisivat lakon ainoastaan sillä perusteella, että työnantajat suostuvat uusimaan neuvottelut.

International Woodwerkers of America unionin ohjelmakomitea hylkäsi tämän ehdotuksen, mutta päätti myöhemmin alistaa päätöksensä jäsenistän hyväksyttäväksi. BC:n metsämiehet vaativat 35 sentin palkankorotusta tunnilta nykyisiin 1.29½ tuntipalkkoihin.

Samaan aikaan United Fishermen and Allied Workers unioniin kuuluvat lohenkalastajat päättivät siirtää lakkonsa alkamisen heinäkuun 19 päivään. Sama päätös valtuutti unionin kutsumaan lakon heinäkuun 19 pnä, elleivät kannuttimot suostu maksamaan vähintäin samanlaisia hintoja, mitkä olivat voimassa viime vuonna.

4,000 kirvesmiestä ja maalaria, jotka ovat joko lakossa tai työsulussa, päättivät viikon lopulla hyväksyä pormestari Fred Humen välitysehdotuksen. Työnantajat eivät tätä kirjoittaessa ole vielä ilmaisseet kantaansa tästä.

Noin 3,000 kirvesmiestä vaatii 60 sentin palkankorotusta tunnilta, mikä nostaisi heidän palkkansa $2.50 tunnilta. Työnantajat pitävät kiinni $2 tuntipalkoista.

Kaikkialla työläiset kohtaavat työnantajain yhteisrintaman palkankorotuksia vastaan. Tähän mennessä on tapahtunut vain yksi läpimurto: Vancouverin neljän ketjukaupan 600 liikeapulaista saivat palkankorotuksen, mikä korottaa heidän viikkoansiotaan aina kahdeksaan dollariin asti.

Työehtosopimusneuvottelut noin 8,500 muun työläisen kohdalta ovat käynnissä.

Elämää löytynyt 35,410 jalkaa syvällä meressä

Plymouth, Eng. — Tanskalainen fregatti Galathea saapui tänne viime lauantaina ja sen mukana ollut tiedemieslähetystö ilmoitti, että se on löytänyt elävää elämää 35,410 jalkaa syvällä meressä.

Galathea on ollut kaksi vuotta matkalla ja sen mukana olleet tiedemiehet suorittivat tutkimuksia Filippiinien saaren Mindaon itäpuolella.

Tarjoilijat saaneet palkankorotuksen

Toronto. — International Beverage Dispensers and Bartenders Union osaston 280 ja Association of Toronto Hotel Proprietorsin välillä allekirjoitettiin viime sunnuntaina työehtosopimus, jonka mukaan hotellin tarjoilijoiden palkkaa korotetaan kesäkuun 30 päivästä lähtien $3.00 viikolle.

Sopimuksen mukaan lisätään kahdella päivällä maksulliset lomapäivät.

Kymmenottelussa saavutettu uusi Canadan ennätys

Toronto. — Täällä viime lauantaina pidetyissä Ontarion rata- ja kenttäurheilun mestaruuskilpailuissa saavutti saskatoonilainen Bob Adams uuden Canadan ennätyksen kymmenottelussa, yhteensä 6,627 pistettä. Hänen tuloksensa oli 125.45 pistettä parempi kuin entinen, 20 vuotta takaperin saavutettu ennätys. Tulos oli myöskin 127 pistettä parempi kuin se minimivaatimus mikä on edellytyksenä olympialaiskisoihin pääsyä varten.

Eestiläinen Hans Moks saavutti näissä kisoissa uuden Canadan ulkomaalaisennätyksen keihäänheitossa 221 jalan ja 1¼ tuuman heitollaan. Moks ei pääse Canadan edustajaksi olympialaisiin koska hän on aikasemmin kilpaillut eestiläisenä.

Torontolainen Mary Lawrence ja Fred Ruish Stamfordista saavuttivat uudet Canadan ennätykset kuulantyönnössä.

USA:n lentokoneet loukanneet Itä-Saksan aluetta

Berliini. — Neuvostoliitto ilmoitti sunnuntaina, että Yhdysvaltain lentokoneet loukkasivat viime torstaina kaksi kertaa Itä-Saksan aluetta.

Itä-Saksan uutistoimisto ADN tiedoitti sunnuntaina, että huolimatta Neuvostoliiton miehitysjoukon komentajan antamista varoituksista, niin amerikkalaiset lentokoneet ovat jatkuvasti loukanneet Itä-Saksan aluetta.

Saman uutistoimiston tiedonannon mukaan amerikkalainen C-54 transporttilentokone "lensi syvälle Itä-Saksaan sivuuttaen Ilmenun, Ordrufin, Eisenachin ja Heiligenstadin".

Lakkolaiset vaativat estetuomiota hajoittajia vastaan

Montreal. — Ylioikeuden perjantainen istunto lykkäsi AFL:n hajoittajia vastaan nostetun estetuomiosyytöksen käsittelyn kesäkuun 26:een päivään.

Estetuomiosyytteen esitti Dominion Textile Workersin Montrealin lakkokomitean presidentti Henri Duval.

Duval selitti kuulustelussa, että AFL:n amerikkalaisen päämajan nimittämät hajoittajajohtajat Sam Baron ja kumppanit — jotka ovat muka "neuvottelemassa" työnantajain kanssa lakon sopimisesta — eivät ole saaneet mitään valtuuksia lakkolaisilta ja niinmuodoin heidän "neuvottelunsa" pitäisi ehkäistä estetuomion avulla.

Oikeuden istunnolle esitettiin samalla syytös, että jotkut alamaailman miehet murtautuivat toukokuun 23 päivää vasten yöllä canadalaisen tekstiilityöläisten union toimistoon, veivät sieltä rahat, asiakirjat jne.

Sotaväki tehnyt rikoksia Kuren saarella

Tokio. — Luotettavista lähteistä tiedoitettiin lauantaina, että kenraaliluutnantti William Bridgefordin, joka on Commonwealthin joukkojen komentaja Japanissa ja Koreassa, on pyydetty tekemään raportin niistä rikoksista, joihin hänen komennossaan olevat joukot ovat syyllistyneet Kuren saarella.

Samoista lähteistä tiedoitettiin, että kenraali Bridgeford on toimeenpannut tutkimuksen Kuren saarella kun japanilainen poliisi on ilmoittanut, että ihmiset eivät uskalla illalla mennä ulos koska sotilaat ovat tehneet niin paljon rikoksia.

Japanin poliisi ilmoittaa, että senjälkeen kun Commonwealthin joukot tuotiin Kuren saarelle, niin he osallistuivat viiden kuukauden aikana yli 200 rikokseen. Näistä on 16 murhaa, 20 raiskausta tai raiskausyritystä, 60 varkautta ja ryöstöä.

Liberaalijohtaja tuomitsee Duplessisin

Thetford Mines, Que. — Liberaalipuolueen johtaja Georges Lapalme sanoi tänään, että jos hän tulee heinäkuun 6 pnä valituksi, hänen puolueensa antaa työväen unioille ja työnantajille oikeuden vedota Quebecin työsuhdelautakunnan päätöksestä ylioikeuteen.

Hän syytti, että pääministeri Duplessis on riistänyt työläisten oikeudet ja jättänyt laatimatta työsuhdelain, jonka hän valitsijoilleen lupasi.

Mr. Laplame sanoi kuulijoilleen, joista suuri osa oli asbestityöläisiä, että "voimassaolevien lakien mukaan rosvot ja gangsterit voivat vedota ylioikeuteen, mutteivät työläiset ja unionin jäsenet".

Palauttaen kuulijainsa mieliin sen tosiasian, että Duplessisin "työväenohjelmaan" kuuluu vankila ja "patukka" puhuja syytti Duplessisia diktaattorisesta käyttäytymisestä.

VAPAUS

(LIBERTY) — Independent Labor Organ of Finnish Canadians. Established Nov. 6, 1917. Authorized as second class mail by the Post Office Department, Ottawa. Published thrice weekly: Tuesdays, Thursdays and Saturdays by Vapaus Publishing Company Ltd., at 100-102 Elm St. W., Sudbury, Ont., Canada.

Telephones: Business Office 4-4264. Editorial Office 4-4265. Manager E. Suksi. Editor W. Eklund. Mailing address Box 69, Sudbury, Ontario.

Advertising rates upon application. Translation free of charge.

TILAUSHINNAT:

Canadassa:	1 vk. 7.00	6 kk. 3.75
		3 kk. 2.25
Yhdysvalloissa:	1 vk. 8.00	6 kk. 4.30
Suomessa:	1 vk. 8.50	6 kk. 4.75

Rauhan ja hyvän tahdon juhlat

Ensi lauantaina ja sunnuntaina Työn Puistossa ja Sudburyssa vietettävistä CSJ:n VIII laulu- ja soittojuhlista odotetaan sekä ohjelmistonsa että yleisökannatuksen puolesta arvojuhlia, josta maanmiehemme yleensä heidän poliittisista mielipiteistään huolimatta voivat olla ylpeitä.

Mitä juhlien ohjelmistoon — kuorojen, soittokunnan, laulajain, tanssijain, näyttelijäin ja muiden esitysten taiteelliseen tasoon tulee, niin me voimme luottamuksella odottaa "hyvää ja paljon", sillä onhan tulessa Canadan suomalaisten suurimman ja mahtavimman kulttuurijärjestön parhaat voimat jotka ovat suurelta osalta valmistelleet nyt nähtävää ja kuultavaa ohjelmaansa viimeksikuluneet kaksi vuotta.

Ohjelmistomme sisällöstä puhuen voidaan varmuudella etukäteen sanoa, että niistä muodostuu rauhan ja hyväntahdon juhlat, missä täkäläisten maanmiestemme yhteiseksi hyväksi ja onneksi, sekä muidenkin canadalaisten eduksi pyritään madaltamaan maanmiestemme välille kehitettyjä raja-aitoja ja kehittämään yhteenkuuluvaisuuden tunnetta kaikkien hyvää tarkoittavien maanmiestemme keskuudessa. Kuten toisessa paikkaa lehteämme julkaistavasta minimerkki "J. L:n" kirjoituksesta ilmenee, Canadan Suomalaisen Järjestön laulujuhlia ryhdyttiin neljätoista vuotta sitten suunnittelemaan kulttuurisen yhteistoiminnan merkeissä. Tämä yhtenäisyyshenki onkin ollut ja on edelleenkin juhliemme leimaa antavana piirteenä. Ei tule kysymykseenkään se, että CSJ:n laulu- ja soittojuhlissa loukattaisiin juhlien aikana tai jälkeen ketään "toisinajattelevia" millään häväistyskirjoituksilla, kuten tehtiin vuosi sitten erään torontolaisen lehden palstoilla.

CSJ:n laulu- ja soittojuhlat ovat kerta kerran perään tulleet entistä kansanomaisemaisemmiksi, todellisiksi kansanjuhliksi ja kuten kaksi vuotta sitten, niin myös nytkin juhlamieliset maanmiehemme yhdistävät voimansa ihmiskunnan parhaimmiston, rauhanpuolustajain yhteiseen ponnisteluun rauhan puolesta. Kaksi vuotta sitten Järjestömme kansallinen musiikkikomitea lausui: "Laulakaamme rauhan puolesta . . . Canadan suomalaiset lukeutuvat suurin piirtein kaikki niihin kansankerroksiin, joilla ei ole mitään voitettavaa sodasta, päinvastoin kaikki menetettävänä. Siksi CSJ:n kanta onkin selvä tässä kysymyksessä. Me seisomme rauhan puolesta ja meidän juhlamme edistävät omalla vaatimattomalla tavallaan rauhan asiaa . . ." Tämä oli kaksi vuotta sitten totta ja niin on asia nytkin. Meidän on todella määriteltävä kantamme sodan ja rauhan kysymyksessä eikä siinä ole mitään vaihtoehtoa. Ja kuten sanottu, CSJ on määritellyt kantansa; se puolustaa rauhan asiaa, ihmiskunnan onnen ja elämän asiaa, kuten se suppeammassa piirissä puolustaa yhteisymmärryksen ja yhtenäisyyden asiaa täkäläisten maanmiestemme yhteiseksi hyväksi.

Me olemme vakuuttuneita siitä, että kaksivuotisen väsymättömän työn seurauksena näissä laulujuhlissa voidaan todeta edistystä musikaalisen toiminnan parissa. Laulajien, soittajien ja näiden alojen johtajien työ ei suinkaan ole helppoa. Se vaatii kärsivällisyyttä ja lisää kärsivällisyyttä sekä jatkuvaa uurastusta. Mutta luottamus asiansa oikeuteen sekä horjumaton usko rauhanasian voiton mahdollisuuteen ja tarpeellisuuteen, antaa laulajille ja soittajille lisää voimia silloin kun työtaakka näyttää uuvuttavalta, sekä yleensä valoisan, avaramielisen ja luottamuksellisen elämänkatsomuksen.

Uurastaessaan kulttuurityön kivikkoisella vainiolla sekä toimiessaan monesti puutteellisissa oloissa ja yhtä puutteellisilla välineillä, täkäläiset musiikkimiehemme ja -naisemme voivat täydellä syyllä olla ylpeitä saavutuksistaan ja saavat varmaan työstään juhlayleisön jakamattoman tunnustuksen. Ja niille, joita joskus hiljaisena hetkenä vaivaa alemmuustunne, palautamme mieleen laulajaimme kunniaksi säkeen Kalevalan viimeisestä runosta:

"Elkätte hyvät imeiset
tuota ouoksi otelko
jos ma lapsi, liioin lauloin,
pieni pilpahti pahasti!
En ole opissa ollut,
käynyt mailla mahtimiesten,
saanut ulkoa sanoja,
loitonpahan lausehia."

Juhannuksena

Tänään, kesäkuun 24 pnä, vietetään juhannusta, eli mittumaaria, kuten vanhan kansan keskuudessa sanotaan. Meidän suomalaisten kästiyksen mukaan "aatto on aina juhlaa parempi" ja niin myös tässäkin tapauksessa varsinaiset juhannusjuhlat on jo pidetty, kokkotulet poltettu, juhannuslaulut laulettu, tanssittu ja muutenkin juhlittu, kuten yleisiin juhannstapoihin kuuluu.

Vaikka juhannus ei kuulukaan suomalaisten yksinomaisuudeksi, eipä edes täällä Canadassakaan missä ranskalaiset viettävät sitä suurin juhlallisuuksin, niin tosiasia kuitenkin on, että Canadan suomalaiset osaavat juhannusjuhlansakin arvostaa, mikä näkyi niistä monista juhannustansseista ja muista juhlista, joita on juuri tässä mielessä vietetty.

Nykyään juhannusta vietetään ja on vietetty jo ajanlaskumme neljänneltä vuosisadalta lähtien uskonnollismielisenä Johannes Kastajan päivänä. Mutta "pakanat" ovat, kuten tiedetään, viettäneet juhannusta eli mittumaaria jo ammoisista ajoista alkaen niin Suomessa kuin muissakin pohjoismaissa. Näiden varhaisempien juhannusjuhlien tarkoituksena oli — kuten lehtemme tämänpäiväisen numeron eräistä kirjoituksista ilmenee — taikominen jne.

Huolimatta siitä, minkälaista leimaa eri piireissä juhannusjuhlalle annetaan, tavallisen kansan keskuudessa sitä vietetään iloiten ja huvitellen. Ja mikä on viettäessä näin, sillä onhan juhannuksena vuoden kaunein aika! Mutta voidaksemme iloita ja nauttia kokkotuliemme ääressä ja muissa juhannusjuhlissamme — olkoot ne sitten sisällöltään uskonnollismielisiä tai "maallisia" — meidän täytyy huolehtia siitä, että kasainvälinen rauha vakiinnutetaan ja säilytetään. Mitenkään ei voida kuvitella juhannuksen kokkotulia, tansseja ja muita tilaisuuksia taistelutantereilla, missä kuolema vaanii kaikkia varomattomia liikkeitä. Mitenkään ei voida kuvitella juhannusjuhlien pitoa atomisodan liekkien loimutessa, jotka yhdysvaltalaisten viranomaisten arviointien mukaan aiheuttaisivat niin paljon ihmishenkien menetyksiä, että kuolleiden keräämisestä, siunaamisesta ja hautaamisesta tulee miltei ylipääsemättömiä ruuhkia.

Vanhojen hyvin traditioidemme mukaisesti juhannusjuhlia viettäessämme me samalla korostamme, että rauha on säilytettävä — Korean välirauhaneuvottelut tulisi viedä menestykselliseen loppuun, kaikkien maiden asevoimia tulisi vähentää yhteisesti tehdyn sopimuksen mukaan ja tiukan kansainvälisen kontrollin alaisuudessa; atomi- ja bakteeriaseet pitäisi panna niin tiukkaan pannaan, ettei mikään valta uskalla niitä koskaan käyttää.

Juhlikaamme sydämemme syvyydestä juhannuksena, sillä elämämme on liian synkkää ja yksitoikkoista, mutta muistuttakaamme samalla itsellemme ja varttuvalle nuorisollemme, että juhannusjuhlienkin hintana on rauhan säilyttäminen — ja rauha voidaan säilyttää, jos kaikki hyvää tahtovat ihmiset ottavat rauhan asian omiin käsiinsä.

Kysymyksiä ja vastauksia

YHDYSVALLOISSA KÄYMINEN

Kysymys: Mitä passeja ja lupia Suomen kansalainen tarvitsee käydessään lyhyellä vierailulla Yhdysvaltain puolella?

Mitä asiakirjoja tarvitsee Canadan kansalainen käydessään samoin lyhyellä vierailulla rajan eteläpuolella?

Kuinka paljon tavaraa saa tuoda ilman tullia Canadan puolelle?

Kuinka paljon Canadan rahaa saa viedä mukanaan Yhdysvaltain puolelle? — Tiedosta kiitollinen.

Vastaus: Suomen kansalainen tarvitsee Suomen passin ja viisumin Yhdysvaltain lähimmältä konsulilta. Viisumin saanti saattaa helpottaa jos sen anojalla on kunnan esimiehen tai pormestarin todistus, jossa todetaan asianomaisen henkilön työllisyys- ja omaisuussuhteet. Samallaisen todistuksen voisi hankkia myöskin työnantajalta tai pankinjohtajalta tai muilta huomattavilta kansalaisilta.

Canadan kansalainen saattaa päästä lyhyelle vierailulle Yhdysvaltoihin pelkästään esittämällä kansalaisuustodistuksensa. Siinäkin tapauksessa saattaa olla eduksi, että on jonkun huomatun henkilön tai työnantajan todistus [illegible] syydestä [illegible] tain siirtolaisviranomaiset ovat usein hyvin oikullisia.

Yhdysvalloissa vierailleet Canadan asukkaat saavat tuoda mukanaan Canadaan, oltuaan Yhdysvalloissa vähintään 48 tuntia, tullivapaasti sadan dollarin arvosta henkeä kohden tavaroita, jotka ovat henkilökohtaisesti käyttöä varten, kuten vaatteita, taloustavaroita, ruokaa, lahjoja, muistoesineitä yms. Väkijuomia ei saa tuoda enempää kuin yhden kvartin, eikä tupakkavalmisteita enempää kuin 50 sikaaria, 200 savuketta ja kaksi paunaa valmistettua tupakkaa. Tällä tavoin ei saa tuoda näitä tavaroita Canadaan tullivapaasti kuin enintään kerran neljässä kuukaudessa. Kunkin henkilön tavarat pitää olla erikseen sillä esimerkiksi nelihenkinen seurue ei saa tuoda maahan yhteensä 400 dollarin arvosta tavaroita vaan kukin erikseen enintään sadan dollarin. Jos Canadaan tuotavien tavarain arvo on yli viiden dollarin, pitää tavarat luetella erikoisessa lomakkeessa E24, mikä on tullivapauden saannin edellytyksenä. Tässä lomakkeessa on ilmoitettava tavarain todellinen arvo Canadan rahassa, [illegible] on ilmoitettava niiden kohtuullinen markkina-arvo. Tiedän on parasta tiedustella asiaa yksityiskohtaisemmin Canadan tulliviranomaisilta mennessänne rajan yli. He ovat valmiit neuvomaan ja avustamaan tässä asiassa.

Mitään rajoituksia ei ole enää voimassa siihen nähden miten paljon Canadan rahaa canadalaiset saavat viedä mukanaan Yhdysvaltoihin.

Mitä muut sanovat

KAKSI VUOTTA KESTÄNEEN SODAN TULOS

. . . Ja kun jokin asia alkaa mennä kieroon, niin se menee sitten, ja kohta ovat kaikki narut sykkyrällä, ja ovat nyt jenkkien narut Koreallu. Eivät pärjää enää sotavankeileenkaan, eivätkä pärjää enää omalle nukkepresidentilleen Syngman Rheellekään, jotka kapinoivat ja sohivat kukin parhaansa mukaan jenkkejä silmään, kuten etelä-korealaiset kansanedustajatkin, joita on vangittu toistakymmentä ja melkein kaikki loput piiloittelevat. Koko Etelä-Korea on kuin yksi iso noidankattila, josta ei kukaan tiedä mitä siellä oikein tapahtuu. Ja samaan aikaan sissien toiminta laajenee ja vilkastuu ja hätä amerikkalaisten leirissä kasvaa. Eli kuten Helsingin Sanomat kirjoitti;

"Ei ole ihme, että lännessä ollaan tyrmistyneitä. Siellä tunnetaan, että jollei keksitä tietä selville vesille pääsemiseksi, YK:n ensmmäinen ristiretki vapauden ja demokratian puolesta on tuomittu rämettymään."

Kuten onkin. . . — Jussi Lisäjuuri, Satakunnan Työ.

Kana synnytti elävän poikasen

Ylivieskassa Suomessa tapahtui hiljattain sellainen luonnonjärjestyksessä harvinainen tapaus, että sitä voidaan hyvällä syyllä nimittää biologiseksi ihmeeksi. Maanviljelijä Matti Länsipään kanalassa Ylivieskan Niemelänkylässä oli eräs kana osoittanut sairauden merkkejä. Eräänä päivänä sen takaruumiista nähtiin riippuvan elävän kananpoikasen, joka kutenkaan ei päässyt irti emonsa ruumiista ja kuoli pian ennen kokonaisuudessaan tapahtunutta maailmaantuloa. Myös kana, joka ei ollut suorittanut mitään varsinaista haudontaa, oli lopetettava.

— Vime vuonna oli 87 pros. canadalaisista kodeista sähkövalaistus.

CSJ:n hyvin tunnettu "Finlandia" kuoro Port Arthurin laulujuhlien aikana. Edessä keskellä kuoron silloinen johtaja Helvi Vuori.

Miksi laulamme ja soitamme

Otsikossa oleva kysymys saattaa tuntua joutavalta, mutta onhan kaikella toiminnallamme joku tarkoitus ja niin ollen täytyy tähänkin kysymykseen löytyä jonkinlainen vastaus.

Paljon on aikanaan puhuttu ja kirjoitettu "taiteesta taiteen vuoksi". Tällä tukinnalla on pyritty asettamaan taide, niin musiikki kuin kaikki muutkin taiteet, arkisen yhteiskuntaelämän yläpuolelle, kuvaamaan se joksikin sellaiseksi jonka tarkoituksena on vain joidenkin synnynnäisten nerojen edelleen kehittäminen ja jalostaminen joidenkin harvojen huviksi ja nautinnoksi. Onko asia joskus kaukaisessa menneisyydessä, taiteen varhaisessa aamunsarastuksessa todella ollut näin, ei liikuta meitä tässä yhteydessä. Tärkeätä on vaan todeta, että teknillinen edistys, joka on tehnyt mahdolliseksi erilaisten taideluomusten joukkomonistuksen ja levityksen, on tehnyt taiteesta yhä enemmän yleisen mielipiteen muokkaamisvälineen.

Kirjapainotaidon keksiminen aikanaan jo antoi tälle prosessille voimakkaan sysäyksen, koska se teki mahdolliseksi kirjallisten tuotteiden eivät kyenneet niitä enään käyttä- Lukutaidon rajoittuneisuus tavallisen kansan keskuudessa tosin pitkän aikaa hidastutti tämän keksinnön täysiin oikeuksiinsa pääsemistä. Mutta kehityksen jatkuessa edelleen kävivät tuotannonvälineet niin monimutkaisiksi, että lukutaidottomat työläiset nopean ja halvan joukkotuotannon. mään. Silloin oli omistavan luokan pakko ryhtyä antamaan työläisillekin kouluutusta, ainakin niin paljon että he oppivat yksinkertaisen luku- ja kirjoitustaidon. Tämä teki kirjallisuuden joukkolevikin mahdolliseksi. Se lisäsi suunnattomasti kirjallisuuden merkitystä yleisen mielipiteen muodoissaan on se vielä tänäpäiväkin voimakkain väline mielipiteiden muokkaamisessa.

Sen jälkeen on tekniikka edistynyt äärettömän paljon, on keksitty radio, elokuvat, näköradio, jne., jotka tekivät mahdolliseksi taidetuotteiden nopean laajaltamisen. Tämän tuloksena on ajauduttu sellaiseen vaiheeseen, että niin täällä Canadassa kuin monissa muissakin maissa tavallisella kansalla on vain harvoin tilaisuus nauttia muusta kuin "kannutetusta" taiteesta. Me katselemme näytelmiä "valkealta kankaalta" ja kuuntelemme musiikkia radiosta. Tässä sellaisenaan ei tietenkään ole mitään pahaa, saammehan siten edes "kannutettuna" kuulla taiteilijoita, joita useimmilla meistä ei ilman sitä olisi tilaisuutta nähdä ja kuulla lainkaan. Kaikki keksinnöt merkitsevät edistystä ja olisivat hyviä, jos niitä käytettäisiin kansan yleiseksi hyödyksi ja nautinnoksi.

Vika onkin vain siinä, että nämä taideteosten monistus- ja laajallusvälineet ovat vain pienen ihmisryhmän yksityisomaisuutta, kuten kaikki muutkin tuotannon ja jaon välineet ovat kapitalistisessa yhteiskunnassa. Ja omistuksensa perusteella tämä pieni ryhmä kontrolloi täydellisesti nämä yhteiskunnalle niin tärkeät välineet. Omistava luokka on jo varhain käsittänyt taiteen merkityksen yleisen mielipiteen muokkaamisessa ja on käyttänyt sitä välineenä oman etuoikeutetun asemansa säilyttämiseksi. Ja nykyään se käyttää sitä vielä paljon perusteellisemmin kuin koskaan aikaisemmin.

Tänäpäivänä, jolloin Yhdysvaltain imperialistiset suuromistajat jo kontrolloivat enemmän tai vähemmän suoranaisesti koko kapitalistista osaa maailmasta ja valmistautuvat sotaan sosialistista maailmanosaa vastaan alistaakseen kaikki kansat mielivaltansa alle ja hävittääkseen kaiken edistyksen maailmasta, käyttävät he myöskin taidetta entistä tehokkaammin yleisen mielipiteen myrkyttämiseen. Puolitotuuksien ja suoranaisten valheiden tosiasioina levittäminen on vaan pieni murto-osa tästä yleisestä kamppailusta ihmisten mielipiteiden myrkyttämiseksi, jotta ne voitaisiin helposti johtaa sotaan. Sen lisäksi siinä käytetään kaikkia teknikan luomia laitteita, kaikki taiteen aloja ja kaikkia kykyjä, jotka alistuvat rahasta myymään taiteensa sodanlietsojien käytettäväksi.

Tätä silmällä pitäen valmistetaan elokuvat ja radiolaajallukset sekä muut taidetuotteet ja toteutetaan tiukkaa sensuuria, että mitään ei vaan pääsisi julkisuuteen sellaista jossa vähänkään arvostellaan sodanlietsojien edesottamisia. Kaikki taiteilijat ja muut julkisuushenkilöt, jotka ovat vähänkään edistysmielisiä, jotka puolustavat rauhaa ja jotka eivät alistu palvelemaan sodanvalmistelijain päämääriä, leimataan kommunisteiksi ja punaisiksi. — Paljon merkitsevä ajan kuva, että kommunisti-nimitys on myrkyllisin haukkumanimitys mitä suuromistajat ja heidän agentinsa voivat tällä kertaa vastustajiensa parjaamiseen ja mustaamiseen, vaan käyttävät taloudellisia ja poliittisia johtoasemiaan riistääkseen heiltä mahdollisuudet toimeentulonsa ansaitsemiseenkin. Kouraantuntuvana osoituksena tästä on joidenkin Toronto Symphoni Orkesterin soitajien äskeinen kohtalo Jänkkien siirtolaisvirkailijat kun kielsivät heltä pääsyn rajan eteläpuolelle soittamaan, niin he menettvät työpaikkansa. Samaa osoittaa Paul Robesonin Canadaan pääsyn ehkäiseminen ja muut samanlaiset tapahtumat.

Mutta parjauksesta, taloudellisesta puristuksesta ja vainosta huolimatta on taiteilijainkin keskuudessa kautta aikojen ollut voimakkaita yksilöitä jotka eivät ole suostuneet alistamaan taidettaan vallassaolevien taantumuksellisiin tarkoituksiin, vaan ovat rohkeasti käyttäneet sitä tavallisen kansan kehittämiseen ja jalostamiseen, kanssaihmistensä huviksi ja nautinnoksi. Tällaisia yksilöitä ja ryhmiä toimii keskuudessamme tänäpäivänäkin ja vallassaolevien turvautuessa yhä enemmän avoimeen kuristuspolitiikkaan tulee heidän lukumääränsä jatkuvasti lisääntymään. Rohkaisevinta tässä yhteydessä on se, että edistysmielinen kansanliike täällä Canadassakin alkaa yhä selvemmin käsittämään taiteen suuren merkityksen taistelussa taantumusta vastaan. Jos taantumus voi käyttää taidetta aseenaan taistelussa valoon, edistykseen ja rauhaan pyrkivää kansaa vastaan niin onhan selvää, että kansa voi käyttää sitä monin kerroin edullisemmin edistyksellisiin tarkoituksiinsa, sillä onhan todellinen taide olemukseltaan edistyksellistä. Kaikki todella arvokkaat ja kuolemattomat taideluomukset ovat syntyneetkin kansojen taisteluissa riistäjiään ja sortajiaan vastaan. Siksi näemmekin, että uniot ja muut työläisten järjestöt ovat viimeaikoina alkaneet yhä suuremmassa määrässä kannattamaan taiteellisia rientoja, perustamaan laulukuoroja, soittokuntia, jne.

Canadan Suomalaisen Järjestön varsinaisena tehtävänä on alusta lähtien ollut kulttuuritoiminta — eri taidealojen edistäminen ensikädessä maanmiestemme keskuudessa ja samalla Canadan kansan keskuudessa yleensä. Tässä mielessä se on pyrkinyt varaamaan jäsenilleen ja kannattajilleen tilaisuuden taiteellisten kykyjensä kehittämiseen, tuomaan taiteen harrastuksen kansan keskuuteen kanssaihmistemme iloksi ja nautinnoksia. Samalla olimme alusta pitäin käsittäneet, että kapitalistisessa yhteiskunnassa ei ole mitään puolueetonta, taidetta enempää kuin muutakaan. Ja koska Järjestömme muodostuu melkein kokonaan palkkatyöläisistä ja muista vähävaraisista ihmisistä, olemme pyrkineet ohjaamaan kulttuuritoimintammekin siten, että se edistäisi omia, s.o. oman luokkamme taloudellisia ja yhteiskunnallisia pyrkimyksiä. Näissä merkeissä ovat nämä CSJ:n laulu- ja soittojuhlatkin syntyneet. Ja kun me nyt kokoonnumme CSJ:n 8:n laulu- ja soittojuhlaan Sudburyssa askartelee kaikkien ihmisten, niin työläisten kuin muidenkin mielissä ylinnä kysymys rauhasta ja sodasta. Ihmiskunta kokonaisuudessaan, pieniä suuromistajien ryhmää lukuunottamatta, haluaa rauhaa ja kamppailee sen saavuttamiseksi. Sen suurempaa ja jalompaa tehtävää ei tällä hetkellä ole kuin on toiminta rauhan puolesta.

Nämä seikat on juhlia järjestäissä otettu huomioon. Me emme siis laula ja soita yksinomaan itsemme ja kanssaihmistemme huviksi ja nautinnoksi, vaan voimme hyvällä syyllä vastata otsikossa olevaan kysymykseen, että: Me laulamme ja soitamme kansojen vapauden ja rauhan puolesta. — G. S.

Canadasta lentämällä saapuneet suomalaiset saivat sydämellisen vastaanoton Porin lentokentällä

Kesäkuun 10 pnä kertoi Porissa ilmestyvä Satakunnan Työ-lehti siitä, mitenkä Porin lentokentällä otettiin vastaan Vapaus Travel Agensin toimesta järjestetyn lentomatkueen jäsenet, jotka englantilaisella Arcturus-koneella saapuivat Porin lentokentälle lauantaina kesäkuun 7 pnä kello 7 illalla. Julkaisemme seuraavassa kokonaisuudessaan Satakunnan Työn selostuksen.

Viime lauantai-iltana klo 19 jälkeen laskeutui Porin lentokentälle 4-moottorinen englantilainen Arcturus-kone tuoden tänne 40 Canadan suomalaista olympiahuvimatkailijaa toisen koneen kuljettaessa saman seurueen toisen osan Helsingin kentälle. Koneen piti saapua jo 17 aikaan, mutta Lontoossa oli tapahtunut pientä sekaannusta, mikä aiheutti myöhästymisen. Korkealla pilvien yläpuolella kierteli tämä 4-moottorinen teräslintu Poria puolisen tuntia ennen näyttäytymistään pilvikerroksen aladaidalla, ja sen vihdoin laskeuduttua näköpiiriin teki se vielä kaarroksen kaupungin yli saapuen sitten kentälle.

Alhaalla lentohallin luona oli tulijoita vastassa satamääräinen joukko tulijain omaisia, tuttavia sekä Porin demokraattisten järjestöjen edustajia ynnä muuta väkeä. Vieraiden astuttua alas koneesta heidät kukitettiin, ja Porin Nuorisokuoro Aatos Palinin johdolla lauloi tervetuliaisiksi Maamme-laulun, minkä jälkeen toimittaja Juho Mäkelä puhui lausuen vieraat sydämellisesti tervetulleiksi Poriin ja vanhaan kotimaahansa. Hän huomautti niistä maailmalle levitetyistä vääristä huhuista, joiden mukaan Suomi olisi Neuvostoliiton puristuksessa ja sen holhottavissa, mutta vakuutti vieraiden saavan täällä itse todeta, ettei näin ole asianlaita. Neuvostoliitto on Suomen kansan ystävä, ja me saamme olla sille kiitolliset siitä, kun se turvaa Suomen kansalle ja maalle rauhan. Hän uskoi vierailun vanhassa kotimaassa edistävän kansojen välistä ystävyyttä ja lujittavan rauhaa.

Puheeseen vastasi matkan johtaja Edvin Suksi. Hän mainitsi, että useat tulijoista olivat olleet Canadassa jo 40 tai 50 vuotta ja kaikki he palaavat takaisin kesän lopulla. [illegible] taja Suksi, [illegible] tystä. [illegible] näinen [illegible] lä olisi [illegible] mäksi toisiaan. Edelleen hän mainitsi, että matkan yhtenä tarkoituksena on nähdä olympialaiset, [illegible] kilökohtaisesti [illegible] myös liikeasioita. Matkan on järjestänyt Canadassa ilmestyvän Vapaus-lehden [illegible] misto Vapaus Travel Agency.

Porin Nuorisokuoro lauloi vielä Maailman Nuorison Toimintamarssin, mikä, niinkuin muutkin tervetuliaisilmaukset, kirvoitti liikutuksen kyyneleet ensikertaa vuosikymmenien [illegible] canadalaisten työläis-siirtolaisten silmiin. Kun [illegible] ohi, saivat tulijain omaiset ja ystävät tilaisuuden tavata henkilökohtaisesti vieraita, ja vastaanotto oli sydämellinen.

Porista ja Satakunnasta kotoisin olevia suomalais-siirtolaisia oli tulijain joukossa vain joitakin, mutta useimmat olivat muualta Suomesta, etupäässä Pohjanmaalta. Aivan nuoria ei vieraissa ollut, vaan kaikki olivat iäkkäämpään polveen kuuluvia ja joukossa oli joitakin, jotka ovat melkein vanhuksia. Joukossa mukana rouva Helga Jansson Lappfjärdistä sanoi lähteneensä Canadaan 40 vuotta sitten eli vuonna 1912 ja on hänellä siellä tyttäriä ja näilläkin aikamiespoikia. [illegible] tinsä elää Suomessa! Vanhin tulijoista kuului olevan Nakkilasta kotoisin oleva K. Lehto, joka on ollut merten takana 50 vuotta. [illegible] paalta vaikutti Pomarkusta oleva P. Tommila, [illegible] hemmin enemmän. [illegible] kaisemme [illegible] vin Suksen [illegible] haastattelu [illegible] lopuksi, että vieraat olivat kiitollisia heille järjestetystä vastaanotosta ja erikoiset kiitokset he pyysivät välitettäväksi Porin Nuorisokuorolle ja sen johtaja Aatos Palinille. Vähin erin [illegible] aamuna [illegible] tivat Porista [illegible] mutta eräänä [illegible] seen aikaa [illegible] vaihdetuksi [illegible].

PÄIVÄN PAKINA

Rauhan ja veljeyden merkeissä

Terve teille kaikille, jotka olette juuri saapuneet tai olette matkalla Sudburyyn silloin kun tämä jutustelu on läväissyt painokoneen valssit!

Toivomme, että te kaikki tulette täällä pidettävillä soiton ja laulun, sekä muun kulttuurimme suurjuhlissa saamaan tyydytyksen niille toiveille mitkä mielessänne ovat ailahdelleet juhlamme sonnustautuessanne.

Ensinnäkin, että juhlan ohjelma pystyy tyydyttämään kulttuurinälkänne, valamaan uutta uskoa ja innostusta toimimaan niiden suurien, ja miksei myöskin vähän pienempien, päämäärien hyväksi, joita olette omaksuneet.

Toiseksi, että Sudburyn suomalainen kulttuuriväki jolla nyt on suuri kunnia olla juhlien isäntänä ja emäntänä, kykenisi palvelemaan teitä asiaankuuluvalla ja tyydyttävällä tavalla. Se tarkoittaa, että asuntonne olisivat viihtyisiä ja ruokaa sekä juomaa tarpeeksi, jottei kotoväki pääsisi sanomaan takaisin palattuanne, että vatsanne on Sudburyssa kasvanut kinni selkärankaan.

Toivottavasti kaikki käy hyvin ja jokainen juhlavieras palaa kotiinsa tyytyväisenä ja entistä innokkaampana toimimaan kansalaistemme ja koko Canadan kansan kulttuuritason kohottamiseksi — Canadan työväestön paremman elämän saavuttamiseksi.

— — —

Mihin kaikkeen sitten tällaiset laulun, soiton ja muun kansallisen kulttuurimme suurjuhlat voivat olla vaikuttavaa lääkettä?

Sen lisäksi, että ne tekevät rohkaisevan ja innostavan vaikutuksen edistysmielisiin, ihmisten keskinäistä veljeyttä ja rauhaa puolustaviin ihmisiin, saattavat ne myöskin välinpitämättömät ja jopa sotahysteriankin sokaisemat ihmiset kavahtamaan.

Kun sotahysteriaa, vihaa ja tappeluhenkeä lietsovat USA:n Pentagon viittauksia seuraavat kapitalistilehdet tässäkin maassa, suomalaisia rakkeja myöten, kirkuvin, vertatihkuvin otsikoin lietsovat "pyhää vihaa" rauhanpuolustajia vastaan, ja vaativat "hirteen Stalin", kuten torontolaisen sotauutisen tk. 19 päivän uutisessa, niin näissä meidän juhlissamme lauletaan ylistystä työlle, kansan jaloimmille pyrkimyksille, rakkaudelle ja rauhalle.

Siinä on ero kuin yöllä ja päivällä. Kun toisessa leirissä hiotaan sota-aseita, kiristellään hampaita ja kiihoitetaan ihmisiä villiin sotatanssiin ja kanssaihmistensä tappamiseen, lasten, naisten ja koko ihmiskunnan elämän tuhoamiseen, niin tehkäämme juhlistamme — kulttuuritoiminnastamme kokonaisuudessaan — omistautuu veljeyden ja rauhan rakentamiselle.

Meidän juhlissamme ei heitetä lokaa juhlavieraiten päälle enempää juhlien jälkeen kuin niiden edellä ja aikanakaan, kuten tapahtui viime vuonna Long Lakeila pidetyissä laulujuhlissa.

Viimeksi mainittujen laulujuhlien jälkeen — varmaankin moni niihin osallistunut edistysmielinen laulun ystävänä vielä ikävällä katkeruudella sen muistaa — tyhjensi Kivi-perän Pekka likaisen sydämensä sisällyksen laulujuhliensa yleisön niskaan.

Sellainen törkeä juhlavieraiden loukkaus yhden juhlien pomomiehen taholta, oli mainio osoitus siitä, että ne juhlat eivät ainakaan viime vuonna olleet tarkoitetut ihmisten paremman mielen herättämiseen, vaan pedon esille manaamiseksi, murha- ja sotahengen lietsomiseksi.

Vielä suuremmalla syyllä voidaan edellämainittu johtopäätös vetää siitä, että tuohon törkeään hyökkäykseen katsoi sen tekijä olevansa oikeutettu siksi, kun edistyksellisten kulttuurivoimien taholta oli tehty esitys kaikkien suomalaisten yhteisten kulttuurijuhlien, laulu- ja soittojuhlien järjestämisestä.

Pekka kuitenkin näytti, että "viel elää isäin henki" ja silmittömästi suuttuneena alkoi lapioita likaa juhlavieraiden niskaan: Tarkoituksena tietenkin oli rauhan ja edistyksen puolustajain tahraaminen, mutta hän tahraisikin itsensä ja omansa.

Nyt ke. 28 ja 29 pnä pidettävissä juhlissamme uskomme, että ei kukaan tule joutumaan häväistyksi.

Ne on omistettu kansamme rakkaimpien kulttuurimuotojen — joita esi-isämme ja äitimme ovat jo ammoisista ajoista vaalineet ja joita ovat heitä rohkaisseet ja lohdattaneet kovinakin päivinä — vaalimiselle ja kunnioittamiselle.

Ne on omistettu rauhalle, edistykselle ja ihmisten hyvinvoinnille.

Laulu avaa sydämet, sanotaan ja siihen luottaen rohkenemme uskoa, että suuren laulu- ja soittojuhlamme soitto ja laulu yhdessä sellaisen kansallisen kulttuurihelmen, kuin Aleksis Kiven Seitsemän veljestä on, tulee vahvistamaan juhlaa saapuvan suuren yleisön uskoa rauhan voimiin, voittamattomuuteen ja sellaisen tulevaisuuden voittoon, jossa ihmiset elävät onnellisina ja tasavertaisina.

— — —

Niinpä nyt kaiken lopuksi lausumme vielä kaikki juhlavieraat, canadalaiset kuten rajan eteläpuoleltakin saapuvat, sydämellisesti tervetulleiksi!

Iloitkaa ja riemuitkaa! Nauttikaa täysin sydämiin kaikesta siitä kaunista ja hyvästä mitä teille tarjotaan ja viekää siitä osa kotiinkin!

Lujittakoon juhlamme rauhanrintamaa, sillä vain rauhan olotiloissa voi kulttuuri kukoistaa ja ihmisten hyvinvointi ja onnellisuus versoa.

— Kulkuri.

SITÄ — JA — TÄTÄ

VUOROIN VIERAISSA

"Sinullahan on uusi auto", [illegible] tuttava nähdessään vakuutusasiamiehen.

"Niin on. Satuin nimittäin yrittämään myydä henkivakuutusta autojenmyyjälle."

SOPIVA HENKILÖ

— Sinä voisit hyvin perustaa pesulaitoksen.

— Miten niin?

— Kykenet niin hyvin muuttamaan mustan valkoiseksi.

HYÖTYI KUITENKIN

Eräs mies saapui iloisella tuulella lääkäri Pillerin puheille.

— Tulin sanomaan teille miten paljon olen hyötynyt teidän hoidostanne ja että olen sen johdosta teille erittäin kiitollinen.

— Mutta tehän ette ole edes minun potilaanikaan? Miten se on kiitettävä?

— En olekaan, herra tohtori. Mutta minun enoni oli ja hän kuoli viime viikolla. Hän jätti minulle yli satatuhatta dollaria. Olen siitä teille erittäin kiitollinen.

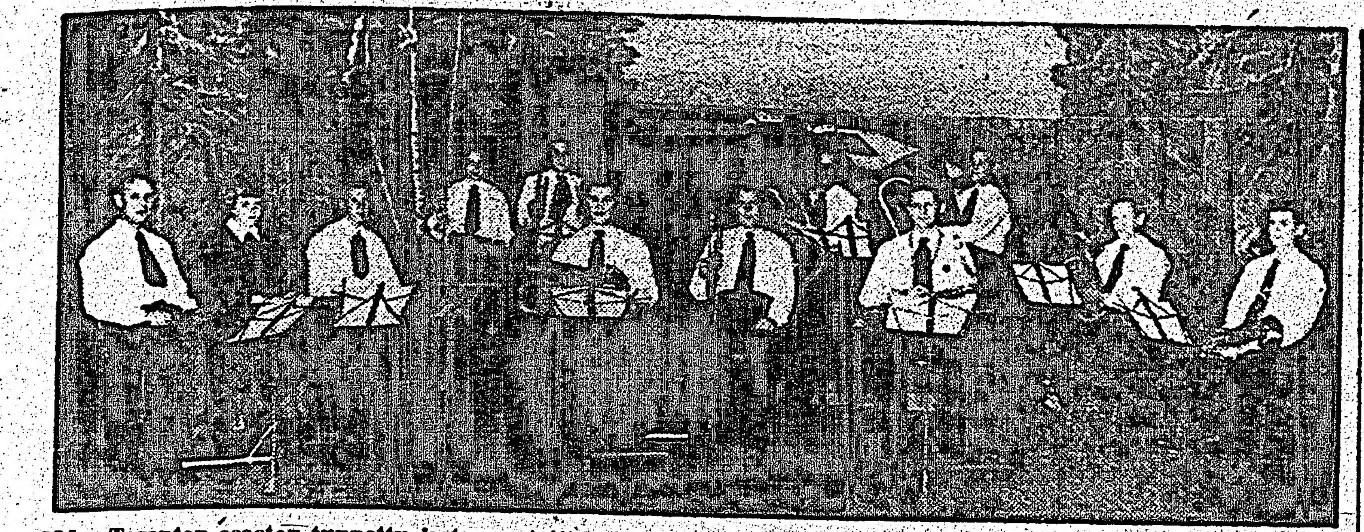

CSJ:n Toronton osaston tunnettu ja tunnustettu soittokunta sellaisena kuin se kaksi vuotta sitten Port Arthurissa pidetyissä laulujuhlissa esiintyi. Edessä keskellä soittokunnan nuorekas johtaja Reino Ohman. Toronton soittokunta on osallistunut alusta pitäen kaikkiin laulujuhliimme ja saapuu viikon lopulla Työn Puistossa pidettävään CSJ:n kahdeksanteen laulu- ja soittojuhlaan.

VANCOUVERIN NAISTEN KERHO ON VILKKAASSA TOIMINNASSA

Ulkoilmatilaisuus pidetään heinäk. 6 pnä — paljon hauskaa lapsille ja aikuisille

Vancouver. — Kesä on nyt vihdoinkin tullut. Kevät joka täällä lännellä tapaa olla niin virkistävää ja puoleensa vetävää aikaa, ei ainakaan allekirjoittaneen mielestä ole sitä tänä vuonna ollut. Kylmiä tuulia ja sateita vähän väliä. Kahdeksas päivä kesäkuuta oli kuitenkin kaunis, joten järjestömme piknekki onnistui. Kansalaisiamme oli saapunut ympäristöstäkin, puhumattakaan vancouverilaisista. Lapsia, lasten klubin jäseniä, ei ollut saapunut toivottua määrää. Mahtoikohan olla syynä se, ettei kansainvälisen lastenpäivän vietto onnistunut, kun ei saatukaan Stanley-puistoa käyttää tarkoitukseen. Näin ollen tulimme ikäänkuin puhuneeksi asiat ristiin ja narranneeksi lapsia. Kenen oli syy? Ehkä allekirjoittaneen! Pyydän anteeksi niin vanhemmilta kuin lapsiltakin.

Vancouverin naisten kerhonkin on täytynyt muuttaa piknekkiaikaa. Piknekkimme on Kitsilanossa ensi sunnuntaina heinäkuun 6 pnä, ja kuten ilmoitettu on, mojakkaa on saatavana kello 1 ip. lähtien. Itsensä kokin lausunnon mukaan se myöskin on hyvää. Älkää siis unohtako, että heinäkuun 6 pnä on naisten järjestämä ulkoilmatilaisuus Kitsilanossa, missä on kaunis ja hyvä uimaranta. Lapsia varten sellä on keinuja, sopiva uimaranta ym. Haluamme korvata teille sen mitä jäi kansainvälisenä lastenpäivänä tekemättä. Siellä sitten tavataan. Olemme tilanneet kauniin päivän, mutta jos kuitenkin tulee sade, niin silloin olemme Clinton-haalilla ja keksimme ilonpidon aiheita.

Viime kokous sujui hyvin, osanottajia oli melkoisesti ja mielialakin hilpeä. Keskeneräisenä oli vielä se lasten klubin merkkijuttu, mutta päästiin kuin päästiinkin siitä nyt yksimielisyyteen. Yksi tärkeimmistä asioista oli lasten kesäkamppäkysymys. Skandinavian keskuskomitea tiedotti, että lasten Jubilee-kesäkamppä aloittaa toimintansa heinäkuun 28 pnä ja lopettaa elokuun 8 pnä. Paikka sijaitsee kauniilla paikalla Orlohman Beachilla. Hyvä uimaranta, leikkikenttä ym. Siellä on kämpän huoltaja, kokki, ensiavun antaja ym. mitä tarvitaan. Lapset 8—14 ikävuotejen tervetulleita. Scandinavian keskuskomitea huolehtii ylöspidosta. Lapset voivat ilmoittautua Aino Välimaalle, Elsa Norrenalle ja allekirjoittaneelle.

Skandinavian Central Committeen festivaali on Seamor-puistossa kesäkuun 22 pnä. Me suomalaiset myöskin osallistumme siihen.

Henni Bell toi kokoukselle raportin Torontossa pidetystä Canadan rauhankonferenssista. Rahastonhoitajan ja jäsenkirjurin selostukset hyväksyttiin. Käsityöskomitea oli hankkinut uusia käsityöaineita, jotka jaettiin jäsenille. Lahjoitus saatiin toveritar Savolalta, joka huolimatta korkeasta iästään on mukana rauhantyössä ja osallistuu meidän toimintaamme voimiensa mukaan. Ravintolakomitea on yhä uskollisesti tehtävässään. Yleensä kaikken toimintaan oltiin tyytyväisiä.

Sairauttakin on ollut ja kuolemakin vieraili, vieden mukanaan yhden kunniajäsenemme Jack Simonsonin. Vielä viime vuonna hän oli kirjastotehtävissä. Hän oli hiljainen ja rauhallinen mies. Kevät mullat hänen haudalleen. Oskari Salonen on sairastanut pitemmän ajan. Hänkin kuuluu järjestömme vanhoihin jäseniin, ollut mukanamme monta asiaa ratkaisemassa. Muunmuassa hän on ollut myötävaikuttamassa varhaisnuorison toimintaan. Kiitollisuudella vielä muistamme hänen lausuntonsa: "Lapsi tänään, mutta huomenna jo johtaja." Toivottavasti nämä kesäiset päivät vielä piristävät toveri Salostakin, että saisimme vielä nähdä hänetkin joukossamme.

Emme ole olleen monilukuisena toiminneet sairaskomitean tehtävissä, mutta aina sentään joku siihenkin osallistuu. Sairaitten puolesta lausun heille kiitokset, sillä olen huomannut kuinka iloisia he ovat kun heitä käydään katsomassa.

Vaikka meidän toimintamme tällä kerralla rajoittuukin pääasiassa piknekkeihin, on meillä siltikin paljon mukavia asioita ja toimintaa eteenpäin vietävänä. Seuraava kokous on heinäkuun 3 pnä. Keholtan kaikkia, niin uusia kuin vanhojakin jäseniä saapumaan kokoukseen.

Rattoisaa kesän jatkoa kaikille!

Rauhantervehdin, kerhon puolesta
— Lempi Myrtle.

ABITIBI P.&P. CO. CAMP 147
UPSALA, ONTARIO

M. Kangas
K. Välimäki
O. Lindstrom
Y. Ruostesoja
V. Lehtinen
E. Keto
Y. Heikkilä
T. Haavisto
M. Korpela
W. Kemppainen
L. Kallio

Toivomme parasta menestystä

LAULUJUHLALLE!

BEVERLEY STEAM BATHS

EM. 4-9997
137 Beverley Street
Toronto Ontario

HAUSKAA LAULUJUHLAA

SERVICE CLOTHING

Puhelin WA. 6441
280 Queen St. W.
Toronto Ontario

Rauha Mäki, nuoremman polven rivestä noussut tekijä, joka tulevissa laulujuhlissa johtaa CSJ:n Sudburyn os. nais- ja mieskuorojen esityksiä.

Suomi-Neuvostoliitto jalkapallo maaottelu Helsingissä 29 pnä

Helsinki. — Suomi kohtaa Neuvostoliiton jalkapallomaaottelussa Helsingin Olympiastadionilla kesäkuun 29 pnä. Esityksen maaottelusta on tehnyt Neuvostoliitto.

Suomen maajoukkue, joka kesäkuun 13 p. merkitsi tililleen suurvoiton Ruotsista, joutuu siis läpikäymään lujan urakan, sillä kesäkuun 22 p. (viime sunnuntaina) se kohtasi Unkarin ja seuraavana sunnuntaina Neuvostoliiton. Molemmat viimeksimainitut ovat olympiakisojen kultamitaliehdokkaita.

PARHAINTA MENESTYSTÄ
CSJ:n LAULUJUHLALLE!

MISS MARTHA LAHTI

PUHELIN RA. 8367
65 Prince Arthur Ave. Toronto, Ontario

SUOMELLA OLI ONNEA OLYMPIA-ARVONNASSA

Helsinki. — (VS) — Helsingin Ritarihuoneella suoritettiin kesäk. 16 pnä olympiajalkapallon karsintaottelujen arvonta. Koska varsinaisiin olympiaotteluihin pääsee vain 16 maata, suoritettiin ilmoittautuneiden 27 maan välinen arvonta siten, että ensin nostettiin 22 maan nimellä varustetut arpaliput, jotka määräsivät karsintaotteluihin joutuneet. Viisi jälelle jäänyttä pääsivät olympiaotteluihin ilman karsintaa. Suomi kuului näihin viiteen, sillä Suomen nimellä varustettu lippu nousi viimeisenä.

Karsimaan joutuvat seuraavat keskenään:

Hollanti—Brasilia
USA—Italia
Egypti—Chile
Bulgaria—Neuvostoliitto
Jugoslavia—Intia
Norja—Meksikko
Tanska—Kreikka
Romania—Unkari
Luxemburg—Englanti
Itävalta—Saar
Puola—Ranska

VIELÄKÖ IHMETELLÄÄN?

Itämeren välikohtauksesta ja Ruotsissa harjoitettavasta Neuvostoliiton vastaisesta kiihoituksesta kirjoittaa Suomen Vapaa Sanassa pakinoitsija Hapan seuraavalla asioita hyvin selventävällä tavalla:

Neuvostoliiton vastanootti Itämeren välikohtauksesta annettiin sitten tiistai-iltana, ajattelemattomasti kyllä niin myöhään, ettei se enää ennättänyt Kotkankadun maailmanlehtiin. Sen mukaan on tapahtunut suunnilleen samaa kuin kaksi vuotta sitten: neuvostolaivaston sotaharjoitusten aikana on vierasmaalainen sotilaslentokone (tällä kertaa ruotsalainen Catalina-vensitaso) loukannut NL:n rajoja (tällä kertaa Hildenmaalla Ristinniemen lähellä), kieltäytynyt noudattamasta laskeutumismääräyksiä ja tullut ammutuksia alas.

Mutta mitä olikaan tätä ennen ennättänyt tapahtua Tukholmassa! Hallitus oli tulipalokiireellä kokoontunut jo maanantai-aamupäivällä ja pääministeri Erlander — prof. Undenin, puolueettomuuspolitiikan pääedustajan, ollessa sattumoisin ulkomailla — vt. ulkoministerinä ojentanut NL:n lähettiläälle kaksikin uhkaavansävyistä noottia, toisen ilmavälikohtauksesta, toisen samana päivänä alkaneesta vakoiluoikeudenkäynnistä. Jo samana päivänä olivat iltalehdet aloittaneet hurjan kiihoituksen, jossa NL:a syytettiin kansainvälisten sopimusten rikkomisesta, "epäinhimillisestä julmuudesta" ja "merirosvoudesta". Amerikkalaislehdistön kiihoittama oikeistoroskaväki oli osoittanut mieltään neuvostolähetystön ja Ny Dagin edustalla polttaen kommunistilehden numeroita ja vaatien "Stalinia hirtettäväksi". Todentotta: vanha pessimistinen ennustuksemme, että Ruotsi perii Suomen aseman 30-luvulta, alkaa toteutua korkojen kanssa! 'Rauhallinen, sivistynyt, vapaamielinen Ruotsi" elää vuorostaan "lännen etuvartioaseman" lapualaiskouristuksia.

Kun tällaisessa ilmapiirissä sitten aloitetaan "Ruotsin historian suurin vakoiluoikeudenkäynti", jossa pääsyytettynä on eräs Enbom — aikoja sitten kommunistisesta puolueesta erotettu tyyppi, jonka väitetään paljastaneen koko pohjois-Ruotsin puolustuksen NL:lle — mutta jossa sitäkin määrätietoisemmin, vaikkakin huonolla tuloksella, on pyritty pääsemään itse kommunistisen puolueen kimppuun, niin voimme hyvin kuvitella mistä on kysymys: oman 30-lukumme suuret kommunisti- ja vakoilujutut, huippuna Antikais-juttu, tulevat ilman muuta mieleen!

Enbom-juttua on verrattu Ranskan hallituksen surullisenkuuluisaan toulonilaiseen "kanakoppioperatioon", ja syystä kyllä. Muistetaan vielä ne sensatiomaiset "paljastukset", joita tukholmalaislehdet tekivät viime helmikuussa Enbomin ensikuulustelujen perusteella. Niinpä Morgon-Tidningen 17. 2. kertoi, miten Enbom oli osallistunut atomisalaisuuksien kuljetukseen Amerikasta Narvikin ja pohjois-Ruotsin kautta NL:oon! Dagens Nyheter 18. 2. miten Enbom oli Kemissä — suomalaisten viranomaisten siitä mitään tietämättä — kidnapannut erään suomalaisen ja kuljettanut hänet NL:oon! Ja Aftontidningen samana päivänä, miten Enbom oli juottanut kokonaisia laumoja Bodenin varuskunnan upseereja urkkiakseen näiltä sotilassalaisuuksia! Mutta oikeudenkäynnin nyt virallisesti alettua ei valtion syyttäjä Ryhninger enää hiiskahdakaan näistä paljastuksista! Ylipäänsä voidaan sanoa, että korkeintaan 1/10 siitä syyteainehistosta, mitä aikaisemmin on julkisuudessa esitetty — ja minkä perusteella keltainen ja hallituslehdistö on piiskannut itsensä raivoon, ministerit pitäneet julkisia syytöspuheita ja valtiopäiväpöytäkirjoja täytetty kom. puolueen ja NL:n vastaisilla hyökkäyksillä —, on kelpuutettu valtionsyyttäjän viralliseen syytöskirjelmään!

Ei sen puoleen, etteikö tämäkin virallinen syytöskeirjelmä todistaisi tekijäinsä mielikuvitusrikkautta! Fritiof Enbomia syytetään mm. siitä, että hän 200 miehen suuruisen "viidennen kolonnan" avulla olisi valmistellut Bodenin avainlinnakkeen valtaamista ja luovuttamista "pohjoisesta maahan tunkeutuville vieraille joukoille"! Ja Arthur Karlssonia, ainoata aktiivista kommunistipuolueen jäsentä, joka loppujenlopuksi on saatu juttuun kytketyksi — työväenliikkeen uskollista veteraania, jonka pidättämistä keltainen lehdistö kuulutti kahden kuukauden ajan, mutta joka siitä huolimatta odotti tyynesti, mitä tulemaan piti, ja jota siitä hyvästä on koko kevään pidetty tutkintovankeudessa — syytetään vihdoin siitä, että hän 10 vuotta sitten olisi laskenut junia, jotka kuljettivat Natsi-Saksan sotaväkeä Ruotsin kautta Norjaan! Pyynnöistään huolimatta ei Karlssonia kuulustella; päinvastoin hänen juttunsa otetaan esille vasta viimeisenä joskus heinäkuun puolivälissä. Mutta Ruotsissa onkin tultu aikakauteen, jolloin Morgon-Tidningen — sosdem. hallituspuolueen päälehti — julistaa (pääkirjoituksessaan 13. 6.) puhelinkuuntelun ja kirjesensuurin kuuluvan demokratiaan ja asettaa Enbom-jutun ilman ujostelua USA:n noitaoikeudenkäyntien yhteyteen!

Ruotsin kom.puoluetta syytellään sotilassalaisuuksien paljastamisesta ja viideskolonnalaisuudesta, ja Kreugerin Aftonbladet menee niin pitkälle, että vaatii kommunisteille ei asevaan työpalvelua, koska he "ovat ideologisesti vieraita sille yhteiskuntakerrokselle, jota on puolustettava"! Mutta Ny Dag asettaa rinnakkain Arthur Karlssonin mahdollisen 10 vuoden takaisen "rikoksen" ja sen selityksen, minkä pääministeri Elander esitti valtiopäivien edessä viime toukok. lopulla — että hän Amerikanmatkallaan jätti USA:n viranomaisille Ruotsin pääesikunnan valmistaman raportin Ruotsin sotilaallisista voimista ja niiden kokoonpanosta — ja kysyy: kumpi on paljastanut sotilassalaisuuksia, kumman pitäisi istua vankilassa?

Toisaalta harjoitetaan Enbom-jutun varjolla hurjaa kiihoitusta NL:oa vastaan, aivan kuin se yksin maailman kaikista valtioista harjoittaisi sotilasvakoilua. Mutta samaan aikaan vaatii Ruotsin armeijan äänenkannattaja Ny Militär Tidskrift ruotsalaisen vakoilutoiminnan tehostamista erikoisesti diplomaattisen toiminnan yhteydessä — tietysti NL:ssa ja kansandemokratioissa — eikä näissä esiintymisissä nähdä minkäänlaista ristiriitaa!

Tällainen on Ruotsin ilmapiiri tänään. Tällaisessa ilmapiirissä yritetään pitää koossa Enbom-jutun horjuvia kulisseja. Ihmetelläänkö vielä, että Itämeren välikohtauksen täytyi tapahtua?

Gunnar Gustafson, CSJ:n Toronton osaston pitkäaikainen kuorojen ja soittokunnan johtaja, joka 14 vuotta sitten vei ratkaisevasti johtavaa osaa siinä, että laulujuhlaunelmasta tuli tosi. Terveyssyistä Gustafson on viimeaikoina joutunut pitämään vähän "jarruja päällä", mutta osallistuu kuitenkin edelleenkin Järjestömme musikaaliseen toimintaan.

Ei Kiina eikä Formosa pääse olympiakisoihin

Helsingin Vapaa Sana julkaisi kesäkuun 18 pnä seuraavan uutisen:

Kansainvälisen Olympiakomitean IOC:n puheenjohtaja Sigfrid Edström on ilmoittanut Helsingin olympiakisojen järjestelytoimikunnalle seuraavaa: "Kansainvälisen olympiakomitean jäsen Kiina ei ole osallistunut aktiivisesti olympiatyöhön useampaan vuoteen. Vanhan Kiinan olympiakomitea, jota myöskin kutsutaan Kansalliseksi Amatööriurheiluliitoksi ja jonka kotipaikka on Taiwan Formosalla, ei ole osallistunut yksinkään aikaisempiin olympiakisoihin. Sen asemesta edustaa tällä hetkellä Kiinan urheilua uusi järjestö kotipaikkanaan Peking. Tämä järjestö näyttää edustavan 95 pros. Kiinan nuorisosta. Kansainvälinen olympiakomitea toivoo Kiinan nuorison osallistuvan olympiakisoihin. Järjestön säännöt asettavat kuitenkin sille nykyisin esteen. Kansainvälinen olympiakomitea toivoo, että Kiinan urheilujärjestöistä, joista toinen on Taiwanissa ja toinen Pekingissä voi osallistua Helsingin olympiakisoihin."

Puheenjohtaja Edströmin antama lausunto on yhtä odottamaton kuin ihmeellinenkin. Hän toteaa, että sotaa edeltäneen Kiinan kansallinen olympiakomitea ei ole osallistunut yksiinkään aikaisempiin olympiakisoihin, ja että sen asemesta edustaa nykyisin Kiinan urheilua Pekingissä oleva olympiakomitea, joka sulkee piiriinsä käytännöllisesti katsoen koko Kiinan nuorison ja että Kansainvälinen olympiakomitea toivoo Kiinan nuorison osallistumista olympiakisoihin, mutta sitten — säännöt asettavat sille esteen!? Selitys on kerrassaan eriskummallinen: sääntöjen mukaan kutakin maata voi edustaa vain yksi olympiakomitea, mutta koska Kansainvälinen olympiakomitea — Edströmin sanojen mukaan — katsoo Pekingissä olevan olympiakomitean edustavan Kiinan urheilua niin miksi se ei "tällä hetkellä" lähetä olympiakutsua Pekingiin, vaan yrittää selvittää tilanteen kieltämällä myös siltä osanoton Helsingin olympiakisoihin. Sallittaneen kysyä, miksi asia pitäisi siirtää johonkin myöhempään ajankohtaan ja siten tyrmätä Kiinan osallistuminen olympiakisoihin. Aiotaanko olympiakisat todellakin politisoida kansainvälisessä mittakaavassa?

Fasistien väkivalta ehkäistiin Hamiltonissa

Hamilton, Ont. — Noin kolmetuhatta edistysmielisten unkarilaisten sanomalehden (Munkas) kannattajaa torjuivat Kossuth Parkissa tämän kaupungin läheisyydessä t.k. 15 pnä vaarallisen provokatioyrityksen, jonka oli järjestänyt fasistinen ABN (Anti-Bolshevist Nations). Noin 70 fasistista DP-miestä saapui rautatangoilla ja kepeillä varustettuina Munkas-lehden 23. vuotiseen piknikkiin ja olivat valmiit väkivallan tekohin. Saapuvilla olleiden valppaus, päättäväisyys ja yksimielisyys ehkäisi Peekskill-näytelmän uudistumisen Canadassa.

Edellisenä päivänä oli Brantfordin radioasemalta puhunut eräs fasisti törkeästi parjaten Unkarin kansantasavallan Washingtonin lähettilästä, tri Emil Weiliä, joka oli vieraana Munkas-lehden juhlassa. Seuraavana aamuna klo puoli kolmen aikaan hyökkäsi kuusi naamioitua hulikaania Munkas-lehden taloudenhoitajan kimppuun, joka nukkui erään työtoverinsa kanssa Kossuth Parkissa. Hulikaanit pahoinpitelivät heidät ja lähtivät karkuun. Teko oli suoritettu ANN:n toimesta kansan terrorisoinnin tarkoituksessa, estääkseen heidät osallistumasta Munkas-lehden piknikkiin.

Seitsemänkymmentä aseistettua DP-miestä yritti sitten viimeistellä yön aikana suoritetun tihutyön. Kun Munkas-lehden toimittaja Steve Szoke oli puhumassa piknikissä ja esitti erään päätöslauselman kuulijakunnan hyväksyttäväksi, hyväksyttiin se yksimielisesti. Hän tarjosi jokaiselle tilaisuuden puhumiseen päätöslauselman johdosta. Mutta 70 hulikaania pysyivät vaiti. Joku oli kuullut näiden DP-miesten sanovan: "On itsemurhaa hyökätä ketään vastaan täällä" ja jotkut toiset heistä olivat sanoneet: "Me olemme olleet tyhmiä kun olemme antaneet johtajiemme johtaa meidät harhaan mikäli tähän piknikkiin osallistuvat ihmiset ovat kysymyksessä." Tapaus oli huomattava voitto Munkas-lehdelle ja demokratialle.

Puola alentanut Suomeen tuotavan kivihiilen hintaa

Helsinki. — (VS) — Kesäkuun 16 pnä ilmoitettiin, että Puola on tiedoittanut alentavansa Suomeen myytävän kivihiilen hintaa $1.75 aina 4 dollariin tonnia kohti. Suurin alennus kohtasi karkeaa hiiltä, jonka hinta pudotettiin 23.50 dollarista 19.50 dollariin. Alennetut hinnat astuivat voimaan heti. Myönnetyt alennukset merkitsevät huomattavien summien säästöä Suomelle, sillä kivihiili tuodaan Suomeen pääasiassa Puolasta. Suunnilleen samanlaisen alennuksen on Puola antanut myöskin Ruotsiin vietävälle kivihiilelle.

Puolan toimenpide osoittaa, että kansandemokraattisissa maissa halutaan käydä kauppaa ottamalla huomioon myöskin kauppakumppanin edut. Kun Englanti ja Ranska ovat viime aikoina alentaneet Suomesta vietävien puunjalostustarvikkeiden hintoja, osoittaa Puolan toimenpide mihin päin Suomen kauppasuhteiden kehittäminen on edullista. Kun kapitalistimaiden toimenpiteet aiheuttavat vahinkoa Suomelle koituu Puolan menettely hyödyksi Suomen taloudelle.

Montreal. — Tekstiilityöläisten union Carleton Plagen osasto on lähettänyt ulkoministeri Pearsonille kehoituksen karkoittaa Canadasta USA:n nimittämä tekstiilityöläisten "johtaja" Sam Baron. Vaatimuksessa sanotaan Baronia "epämiellyttäväksi ystäväksi".

Menestyksellistä musiikkijuhlaa toivottavat allaolevat:

Juhlaa suurta, viettää joukko
Juhlaa työtätekeväin.
Helskyy laulu, kaikuu soitto,
Ihmismielet virkistäin.
Rauhan eestä torvet raikuu,
Rauhan työhön laulut kaikuu
Rauhaa toivoo ihmismielet.
Rauhaa vaatii kaikki kielet

Otto Heino, 102 Secord St.
Martha, Jack ja Raymond Koski, 351 Foley St.
Ida Ahlgren, 354 Foley St.
Hj. Lampi, 218 Secord St.
Kerttu ja Lauri, 148 S. Algoma St.
Aino ja Gunnar Wickström, 17 Johnson Ave.
Mimmi ja Helvi Kari, 71 N. Kenogami Ave.
Mr. ja mrs. E. Hölsä, 48 N. Kenogami Ave.
Mr. ja mrs. E. Mendelin, 36 N. Kenogami Ave.
Fanny, Niilo ja Matti, 158 S. Court St.
Svante Mäki, 108 Ontario St.
Mr. ja mrs. G. Fiskar, 153 Machar Ave.
Mr. ja mrs. Hj. Mäki, 151 Machar Ave.
Uuno Nykänen, 185 Secord St.
George Nummela, 153 Machar Ave.
Mr. ja mrs. E. Telkkinen, Intola
Henry Hämäläinen, Stepstone

PORT ARTHUR ONTARIO

Kilpailukutsu

CSJ:n Whitefishin osasto, urheiluseura "Speed" ja Louisen Farmarien klubi järjestävät urheilukilpailut kesäjuhlien yhteydessä, jotka asianomaisella luvalla pidetään heinäkuun 6 pnä, ja kutsuvat kilpailijoita ja osanottajia muistakin seuroista.

Kilpailuohjelma on seuraava:

Yleisen sarjan ja alle 21-vuotiaiden 5-ottelu (100 m., kuula, pituus, keihäs ja kiekko.)

Alle 17-vuotiaiden 3-ottelu (100 m., pituus ja kuula.)

Alle 14-vuotiaiden poikain 2-ottelu (60 m. ja pituus.)

Naisille samat lajit kuin 14-vuotiaille pojillekin.

Alle 12-vuotiaiden poikain 60 m. juoksu ja pituushyppy.

Kaikissa sarjoissa jaetaan kolme palkintoa paitsi alle 12-vuotiaiden poikain sarjassa annetaan palkinnot kaikille osanottajille.

Yleinen 1,500 m. juoksu suoritetaan maantiellä.

Juhlakomitean puolesta:
H. Ellmen,
J. Passi.

Satamilj. dollaria farmien parannuslainoja v. 1951

Ottawa. — Alahuoneessa ilmoitetaan tällä viikolla, että vuonna 1944 hyväksytyn farmien parannuslainoja koskevan lain perusteella myönnettiin huhtik. 30 p. päättyneen vuoden aikana kaikkiaan 101.6 miljoonaa dollaria.

Kolmen aavikkomaakunnan farmarit lainasivat näistä varoista noin kolmeneljäsosaa. Lainoja annettiin vuoden aikana kaikkiaan 69,681 farmarille, joista 29,650 oli Saskatchewanista, 24,009 Albertasta ja 11,921 Manitobasta. Heille annettiin lainoja mainitussa järjestyksessä $35,099,804; $27,354,487 ja $13,211,626.

Ontarion farmarit ottivat 12,866 lainaa, yhteensä $13,918,498.

Tshekkoslovakiasta 110-henkinen tanssiryhmä Suomeen

Helsinki. — (VS) — Tshekkoslovakialaisen nuorison 110-henkinen tanssi-, soitto- ja lauluryhmä saapuu Suomeen heinäkuussa, osallistuakseen nuorison kisaleirille Helsingin Jollaksessa.

Tämä kulttuuriryhmä on voittanut viime vuoden aikana kaikki maansa nuorison kulttuurikilpailut ja osallistui myöskin Berliinin festivaaliin viime kesänä. Ryhmä viipyy leirillä kaksi viikkoa ja järjestää mm. oman tshekkoslovakialaisen illan.

Nehru vaatii ruttosodan pannaan julistamista

New Delhi. — Pääministeri Nehru kutsui kesäkuun 12 pnä antamassaan lausunnossa kaikkia hallituksia ottamaan julkisen asenteen atomiaseiden, bakteeripommien ja vetypommien käyttöä vastaan.

Yhdysvallat ja Japani ovat ainoat jotka eivät ole allekirjoittaneet Genevan konferenssin päätöstä bakteeriaseen laittomaksi julistamisesta.

— Canadalaiset käyttivät 1951 vaatetukseen keskimäärin $118 maan kutakin asukasta kohden, lapset mukaan luettuina.

Parhaat tervehdyksemme

LAULUJUHLALLE

Lauri Lahti
S. Välimaa
N. Niemi
E. Mäntynen
E. Koski
H. Lukkarinen
Kusti Salminen
Albert Järvinen
A. Rahikainen
V. Pere
A. Ranta
R. McKinnon
E. Heikkilä
Ristola
Kusti Wiitanen
Helmi Salo
Tyyne Karhu
E. Olkinuora
E. Ruuska
Ellen Mäkelä
T. Laakso

HAMMERMILL PAPER CO. CAMP 11
CLARKDON ONTARIO

SOIKOON LAULU ILMOILLE!

Fanny ja Nestor Sundell, Bruce Mines, Ont.
Aino ja Jack Mäki
Emil, Edith ja Charlie Kohvakko
Lyyli ja Kalle Myllylä
Mary ja Art Toivonen
Alvin, Jenny ja Eino Mäki
Alma ja Arvi Soderena
Jenny ja H. Isotalo
Marlene ja Tauno
Sanna ja Matti Huhtala
Olavi, Helvi ja Pentti Ahde
Walter Niskanen
Aili ja Emil
Dolores Vuori
Anita Pete
Elvi Perälä
Hanna ja Everett Perälä
Ville Wiljamaa
Heikki Hannula
Heikki Vierimaa
Sofi ja W. Luoma
Hilja ja Evert Erkkilä
Hilma Koski
Ilona ja Unto Torttila
Hilda Pekuri
Sofi ja Antton Ranta
Mamma ja Pappa Heinonen
Ida Lähde
Sanelma ja Eino Uitto
Ilmi ja Arvi Tuumanen
Irma ja Urho Hill
Irene ja Tauno Hillberg
Jenny ja Wm. Kangas
Matti Lukkarila
Harold, Aino ja J. Salminen
ALINA JA JOHN AHO, R.R. 2, Tarentorus
Pauline, Sirkka ja Ralph Aikens
Aimo, Hilkka, Ida ja Eino Muhonen
Thelma, Ida ja Vic Lehtonen
Roy, Anni ja Mauri Wiitasalo
Marget Harju
Miina Pellinen
Kaarina, Hilma ja Wm. Kallela
Mary ja Selmi Koskela ja pojat
Eva, Leo ja Hugo Luoma

Sault Ste. Marie Ontario

Englanninkielen opiskelunurkka

* * *

(34. viikko — leikatkaa irti)

Tämän osaston tarkoituksena on opettaa sitä haluaville vuoden mittaan tuhatkunta sanaa, jotka riittävät jokapäiväisen englannin puhumiseen, jopa kirjoittamiseenkin. Ainoana edellytyksenä on se, että opiskelija todella oppii niin lausumaan kuin kirjoittamaankin tässä nurkassa opetettavat sanat ja tekee sen lisäksi tarpeellisia huomioita sanojen käytöön nähden. Lausumiseen nähden on paras tehdä havaintoja englanninkielisten lausunnan suhteen sillä erinäiset oppikirjat eivät anna siinä suhteessa tarkoin yhdenmukaisia ohjeita.

Oppikaa lausumaan, kirjoittamaan ja käyttelemään noin kolme sanaa päivässä. Se ei ole suuri urakka. Siihen tarvitaan ainoastaan hiukan suomalaista sisua.

Here is James, a tall steel worker. (hier is dzeims, ä tool still vorker) Tässä on James, pitkä terästyöläinen.

He helps to produce steel, rails and machinery (hii helps tu pradjuus stiil, reils and mashiinöri) Hän auttaa teräksen, kiskojen koneiden tuottamisessa.

He wears a cheap blue suit and a red tie. (hii veers ä tshiip bluu sjuut änd ä red tai) Hän pitää (on pukeutuneena) halpaa sinistä pukua ja punaista solmiota,

He must buy all his food in the company store. (hii mast bai aal his fud in dhe kompani stoor) Hänen pitää ostaa kaiken ruokansa yhtiön myymälästä.

He must live in a company house. (hii mast liv in ä kompani haus) Hänen pitää asua (elää) yhtiön talossa.

He pays high prices for his food and his rent is not low. (hii peis hai praises foor his fud änd his rent is nat lou) Hän maksaa korkeat hinnat ruoastaan ja hänen vuokransa ei ole alhainen.

His boss owns the large factory with its gray walls. (his bas ouns dhe laardz fäktori vidh its grei vools) Hänen isäntänsä omistaa sen suuren tehtaan harmaine seinineen.

He owns the machinery in the factory (hii ouns dhe mashinöri in dhe fäktori) Hän omistaa koneet tehtaassa.

To him belongs the product of James' hard labor. (tu him bilongs dhe pradokt av djeims haard leibör) Hänelle kuuluu Jamesin kovan työn tuote.

He owns the food in the store and the house where James lives (hii ouns dhe fud in dhe stoor änd dhe haus vheer djeims livs) Hän omistaa ruoan myymälässä ja sen talon jossa James elää.

To him belongs everything. (tu him bilongs evrithing) Hänelle kuuluu kaikki.

Nothing belongs to James. (Nathing bilongs tu djeims) Mitään ei kuulu Jamesille.

Tall-sanalla ei tarkoiteta täsmälleen samaa kuin long-sanalla. Tall-sanaa käytetään kun puhutaan esim. ihmisistä tai muusta pystyssä olevasta, Esim.: tall tree, tai tall mast (pitkä puu tai pitkä masto). Tällä sanalla tarkoitetaan myöskin kohtuutonta liioittelemista. Esim. tall story merkitsee mielikuvituksellista ja keksittyä juttua.

So-long till next Tuesday!

Paljon karjaa kuolee kuivuuteen Australiassa

Queenslandissa on kuivuuteen kuollut noin 150,000 päätä karjaa ja 4 miljoonaa uhkaa sama kohtalo. Samalle alueelle on valmistettu atomipommien kokeilualuetta, joka maksaa miljoonia Englannille ja Australialle, mutta mitään ei ole tehty veden varaamiseksi karjalle.

Kaikki kelpaa varkaalle

Kirkland Lake. — Viime keskiviikkona menetti täällä yksi johtavimmista hotelleista uuninoven. Uuninoven oli joku kantanut pois kun se oli uunista otettu pois oven korjausta varten ja oli viety ulos jäähtymään kun se oli liian kuuma kuljetettavaksi.

CSJ:n Port Arthurin sekakuoro "Kaiku" joka pitkästä matkasta huolimatta saapuu täysilukuisena lauantaina alkavaan laulujuhlaan. Toisessa eturivissä seisomassa kuoron johtaja Stella Trylinski.

Nuorisokurssien avajaistilaisuus Nolalussa heinäk. 3

Nolalu, Ont. — Täällä on jo pitemmän aikaa keskusteltu nuorten kesken ja viime aikoina jo allekirjoitettu rekisteerauspapereita nuorison urheilu-, valistus- ja kulttuurikursseille. Nyt lopulta on päätetty, että kurssien avajaistilaisuus on heinäkuun 3 pnä. Sitä varten on hankittu kaksi elokuvaa, pääfilminä "Ballet Festival" ja sille lisäkuvana "People of the Skeena".

Elokuvat ovat erikoisesti nuorisolle mielenkiintoisia, eikä vanhempikaan väki jätä niitä katsomatta.

Kursseja varten on jo eräitä valmisteluja suoritettu: voimistelumatto on varattu, santaa tulee haalin pihaan, pallokenttänä käytämme entistä paikkaa osuuskaupan kohdalla, j. n. e.

Kurssien ohjaajana tulee toimimaan Kalervo Ketola, Torontosta, ja Port Arthurin "Isku"n Olavi Ristonen joinain iltoina.

Ne jotka eivät ole vielä etukäteen rekisteeranneet voivat tehdä sen avajaistilaisuudessa. Terve näkemiin! — Kynä.

Iskun Puiston juoksuradan kunnostamistalkoot heinäkuun 6 päivänä

Port Arthur. — Iskun Puiston kunnostamisessa liittojuhlia varten on tehty jo paljon työtä. Nyt on jäljellä juoksuradan päällystäminen ja sitä varten järjestetään suuret talkoot. Ensiksi ajetaan lukematon trokkikuormamäärä kivetöntä santaa, päällystykseen sopivaa. Tämä suuri päivä on sunnuntaina heinäkuun 6 pnä. Kello 8 ap. lähtevät trokit ja autot osaston haalin edustalta 316 Bay St.

Suuria muutoksia on kentällä jo tapahtunut ja epäilemättä nekin jotka eivät ole näitä muutoksia nähneet, saapuvat nyt talkoisiin. — ATH.

Naisten 800 metrin maailmanennätys

Berliini. — Venäläinen Nina Pletneva on palauttanut nimiinsä naisten 800 m. maailmanennätyksen, juosten matkan Kievissä pidetyissä kilpailuissa ajassa 2.08,5. Hän piti aikaisemmin hallussaan maailmanennätystä ajalla 2.12,0. Pari viikkoa sitten toinen venäläinen Polina Solopova saavutti uuden maailmanennätyksen 2.11,6, jonka Pletneva nyt taas kaatoi. Kova pari 800 metrillä!

Ottawa harkitsee siirtolaisuuden rajoituskysymystä

Ottawa. — Siirtolaisuusministeri Harris sanoi työttömien union edustajistolle, että hallitus on harkitsemassa siirtolaisuuden rajoittamisasiaa, kun edustajisto vaati, että voidaksemme selvitä työttömyyskysymyksestä olisi siirtolaisuutta rajoitettava. Harris lupasi antaa edustajahuoneelle lausunnon tällä viikolla.

Maailman vanhin puu kuivuuden uhkaamana

Mexico City. — El Tulen sypressi, joka saattaa olla maailman vanhin puu, on jatkuvan kuivuuden uhkaamana Santa Maria del Tulessa, Meksikossa. Lukuisia arvioita puun iästä on tehty, vaihdellen 3,000 vuodesta 6,000 vuoteen. Tämän valtavan puun ympärysmitta on 112 jalkaa viiden jalan korkeudella maasta, mutta sen pituus ei ole muuta kuin 140 jalkaa. Sen oksat leviävät kuitenkin noin 150 jalkaa laajalle.

"Kaiku"-kuoron vaiheita kuluneen 5 vuoden aikana

Port Arthur. — Valmistuessamme juuri osallistumaan CSJ:n VIII laulu- ja soittojuhlaan niin on kai paikallaan mainita kuoromme toiminnasta viimeisten viiden vuoden aikana.

Kulunut viisi vuotta on ollut kuorollemme vaiherikasta. On kohdattu monia vastuksia, mutta ne on sentään kaikki kunnialla voitettu ja kuorossamme on enemmistö jäseniä, jotka ovat siihen kuuluneet ihan perustamisesta alkaen ja olleet erittäin kiinnostuneita kuoron toimintaan, tarmokkaasti huoltaen sen elinvoimaa ja pyrkineet sitä kehittämään sille korkealle kulttuuritasolle jonne meidän työväen kuoroina tulisikin pyrkiä.

Kuoromme kun perustettiin, niin siihen yhtyi kaksoiskaupunkimme suomalaisia lauluvoimia, nimittäin Port Arthurin ja Fort Williamin tovereita. Johtajanamme toimi hyvin ansiokkaasti noin neljän vuoden ajan Ruthe Saari. Sitten samana syksynä kun meillä täällä Port Arthurissa vietettiin laulu- ja soittojuhlat kesällä, kuoromme pyydettiin esiintymään Port Arthurin kaupungin järjestämässä ulkoilmajuhlassa ja kuoromme esittikin täällä hyvin onnistuneesti useita kauniita lauluja. Mutta sitten oli kaupungin valtuustossa henkilöitä, jotka punakauhun vallassa ollen näkivät kuorossamme jonkunlaisen vaaran ja näin he alkoivat uskotella itselleen ja muillekin, että kuoromme on vaarallinen, se on punainen ja ties mitä muita vikoja he siitä löysivät, mutta kuitenkin tunnustivat, että se oli parhain suomalainen kuoro täällä Port Arthurissa. Tämä sai aikaan sen, että emme saaneetkaan silloin syksyllä kuorollemme johtajaa, sillä omassa keskuudessamme ei sellaista löytynyt ja näin kuoro oli toimimatta kevääseen, mutta lakkaamatta kyti ajatus ja toivo, että meidän on saatava "KAIKU"-kuoro uudelleen toimintaan. Ja niinpä sitten taaskin uudelleen Ruthe Saari päätti ruveta johtamaan kuoroamme. Niin aloitettiin toimintamme, valmistettiin hyvin onnistunut konserttitilaisuus ja tästä uudesta sysäyksestä me voimme myöskin kiittää hyvää musiikkiystäväämme John Saloa, sillä hän se meitä rohkaisi ja lahjoitti kauniin summan rahaa kuoromme käytettäväksi. Niin toimintamme taaskin alkoi, mutta sitten tuli uudelleen tauko. Syksyllä 1951 me saatiin kuorollemme uusi johtaja Mrs. Stella Trylinski ja olemme häneen kerrassaan tyytyväisiä, sillä Stellalla on koulutettua taitoa kuoron ohjaukseen ja hän käyttelee meitä ohjatessaan kerrassaan hyvin suomenkieltä ja vieläpä hän kykenee ohjaamaan oikein lausunnassa, joten me olemme saaneet häneltä paljon oppia laulamisen tekniikassa. Mutta mehän olemme vain tavallisia kovantyön tekijöitä eikä ammattilaulajia, joten erikoisen suuria ei voida työväen laulajilta vaatiakaan. Parhaansa varmaan tulee jokainen kuoro tekemään nyt juuri laulujuhlien ovella, voidaksensa antaa arvokasta ja parasta saatavissaolevaa ohjelmaa.

Näitä laulujuhlia ei vietetä vaan laulamisen vuoksi, vaan niitä vietetään samalla suurina rauhan ja työväen kulttuurijuhlina, joissa kootaan yhteen tuhannet työn raskaan raatajat ja yhdistetään heidät yhteen niin idästä kuin lännestäkin. Näiden juhlien jälkeen me mennessämme kukin taas omalle paikkakunnallemme voimme vielä viikkoja ja kuukausia elää sen suuren kulttuurillisen saavutuksen lumoissa ja olempa varma, että ne joiden omilla paikkakunnilla ei ole nyt kuoroja, kunnellessaan kauniita kuorojen esityksiä, tulevat tulokseen että heidän täytyy saada paikkakunnalleen kuoro seuraaviin laulujuhliin mennessä.

Kuusi vuotta sitten, kun minä tovereideni kanssa osallistuin laulujuhlaan Sudburyssa, tuli meille sellainen varma mieli, että seuraaviin juhliin on meillä Port Arthurissa kuoro ja niin olikin. Kuoromme osallistui ensi kerran Torontossa pidettyihin laulujuhliin ja sitten me innostuttiin niin, että seuraavat laulujuhlat pidettiin Port Arthurissa erikoisen onnistuneesti. Noin viisi tuhatta ihmistä osallistu silloin sunnuntaipäivän juhliin ja Port Arthurin osasto sekä "KAIKU"-kuoro sai olla isäntinä. Tämä suuri saavutus on edelleenkin kannustanut meitä viemään toimintaamme eteenpäin. Olemme uhmanneet vastuksia ja olemme myöskin voittaneet. Lämpimät juhlaterveiset! Sielläpä juhlissa sitten tavataan. — Tyyne Alina.

Neuvostourheilijain kunto selvinnee vasta Helsingissä

Helsinki. — Olympialaisten lähestyessä on eri puolilta maailmaa kantautunut tietoja urheilijain huippusaavutuksista, mutta Neuvostoliitossa niistä vaietaan. Johtavissa urheilulehdissä ei ole ollut ainuttakaan tulostietoa, kuten muina vuosina.

Joitakin enemmän tai vähemmän epävirallisia tietoja on saapunut, kuten Kazantsevin 5,000 m aika 14.20,8 ja Madatovin pituushyppytulos 7.50, mutta nekin tshekkoslovakialaisen urheilulehden kautta, joten niillä ei ole virallista kantavuutta.

Neuvostoliiton urheilulehti "Sovjetksi Sport" pitää tarpeettomana tulosten julkaisemista, koska huippu-urheilijat ovat valmennusleireillä, kumoten näin ruotsalaisissa levitetyt jutut "haamutuloksista", joista tshekit olivat Ruotsissa käydessään kertoneet.

Duclos vaatii, että kansalliskokouksen tulee tehdä ratkaisu

Pariisi. — Jacques Duclos on Santen vankilasta lähettänyt kesäk. 16 pnä kansalliskokouksen puheenjohtajalle ja Pinayn hallitukselle vaatimuksen toimittaa äänestys hänen vangitsemisensa laillisuudesta. Duclos vaatii kansalliskokouksen puheenjohtajan Herriotin esittämään vaatimuksensa kansalliskokouksessa ja senaatissa. Kautta Euroopan on vyörynyt voimakas protestiaalto Duclosin vangitsemisen johdosta.

Pystyvät maksamaan

Toronto. — CPR:n ja CNR:n liikennevoitot olivat maaliskuussa $98,5 milj., mikä merkitsee 11,8 pros. lisäystä edellisen vuoden maaliskuuhun verrattuna.

— Vuonna 1949 kuoli Canadassa 4,010 henkilöä tuberkuloosin takia.

PARHAIMMAT TERVEHDYKSEMME

RENE'S RADIATOR SERVICE
Suurin radiaattoreiden ja pattereiden korjaamo kaupungissa
194 ELM STREET EAST, SUDBURY

Tervetuloa ja menestystä
JUHLALLE
Acme Building & Construction Ltd.
YLEISET URAKOITSIJAT
67 Elm St. E. Sudbury

TERVETULOA
CSJ:N VIII LAULUJUHLAAN!
"PARAS RUOKAILU PAIKKA"
Sulkeudumme suosioonne
Consumers Restaurant
104 ELM ST. W. - SUDBURY

Parhaimmat tervehdyksemme!
C. NOWICKI & CO.
LASTEN-, NAISTEN- JA MIESTEN-VAATETUSTA
275 Kathleen St. E. - Sudbury

TERVEHDYKSEMME
CSJ:n Laulu- ja soittojuhlalle!
NEW CLIFFBURY GARAGE
PENTTI JA FRED KIVINEN
• KONEELLINEN AUTOKORJAAMO
• GASOLIINI- JA ÖLJYPALVELUS
Kelly ja Copper Cliff teiden kulmassa, Gatchell

TERVETULOA SUDBURYYN JA TROUT LAKELLE
KOSKEN VELJESTEN
LIHA- JA RUOKATAVARAKAUPPA
Lähellä Työn Puistoa Lockerby

TERVETULOA
VIII LAULUJUHLAAN
BALMORAL BEAUTY SALON
SIGRID KETOLA
8 Elm St. E. Puhelin 3-1590 Sudbury

TERVEHDYKSEMME
SUDBURY FOOTWEAR
JALKINEIDEN KORJAAMO
21 Larch Street Sudbury

TOIVOTAMME KAIKILLE PARHAINTA JUHLARIENTOA
McKENZIE VAN SERVICE
PITKÄNMATKAN MUUTTOSPESIALISTIT
294 Bond St. Puh. 8-8321 Sudbury

ONNITTELUMME VIII LAULUJUHLALLE!
TERVETULOA SUDBURYYN!
NIEMISTÖ CEMENT WORKS
ERKKI NIEMISTÖ JA KUMPPANIT
69 2nd Ave., Neelon Township

TERVEHDYKSEMME!
VIC AUGER ELECTRIC
JOHN INGLIS "GLASTEEL"
kuumavesikattiloiden välittäjät
MYYNTI JA PALVELUS
149 Xavier St. Puh. 6-6429 Sudbury

TERVEHDYKSEMME SUOMALAISTEN KULTTUURIJUHLALLE!
Sudbury Brewing & Malting Co. Limited
LORNE STREET, SUDBURY

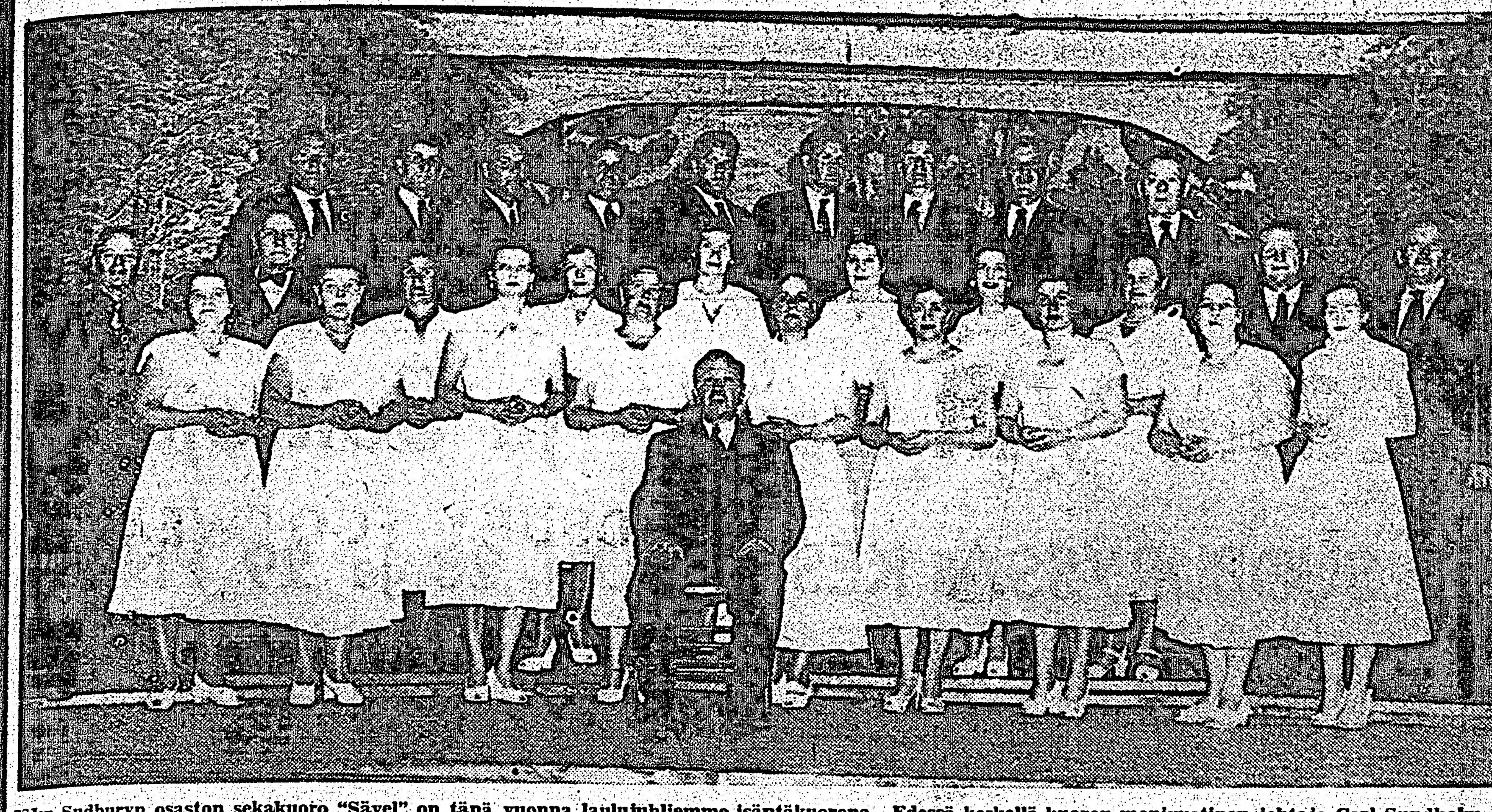

CSJ:n Sudburyn osaston sekakuoro "Sävel" on tänä vuonna laulujuhliemme isäntäkuorona. Edessä keskellä kuoron monivuotinen johtaja Carl Sundholm.

Sudburyn rikkaudet virtaavat ulkomaille

Sudburyn seudulla tuotetaan nikkelin lisäksi kuparia, kultaa, hopeaa, kobolttia, seleniumia, telluriumia ja viittä lajia platinametalleja

CSJ:n kahdeksannen laulu- ja soittojuhlaväen tietoon on syytä saattaa, että Sudburyn nikkelialue on ollut kartalla oikeastaan vasta vuodesta 1883 lähtien, jolloin Canadian Pacific-rautatien rakentajat saapuivat Sudburyn seudulle. Sinä vuonna löydettiin nykyisen Murray-kaivannon kohdalla rautatieleikkauksesta mineraalia, minkä todettiin myöhemmin sisältävän kuparia ja vasta vuosia myöhemmin siinä todettiin olevan myöskin nikkeliä.

Siihen mennessä oli Sudburyn seutu ollut ainoastaan metsänhakkuualueena. Tosin jo vuonna 1848 oli todettu alueella olevan runsaasti metallipitoisia mineraaleja, jopa siinä määrin, että maanmittari Salterin magneettineula oli vuonna 1856 varsin epätarkka kun hän "ajoi" maantieteellisiä valtalinjoja nykyisen Creightonin kaivannon läheisyydessä. Mutta niillä havainnoilla ei ollut mitään käytännöllistä merkitystä kaukaisessa asumattomassa erämaassa, jossa ainoastaan intiaanit olivat sitä ennen kulkeneet.

PÄÄOMAT YHDYSVALLOISTA

Canadan liittovaltion perustaminen v:na 1867 merkitsi kapitalismin nousukauden alkamista Canadassa. Eräänä liittovaltion perustamisen ehtona oli rautatien rakentaminen Atlannin rannasta Tyynellemerelle. Tämän rautatien rakentaminen Sudburyn seudulle aiheutti kaivantovaltuskuumeen nykyisellä nikkelialueella. Se johti myöskin Canadian Copper Co:n perustamiseen vuonna 1885 kun yhdysvaltalainen miljonääri Samuel J. Ritchie näki valtavien voittojen mahdollisuuden Sudburyn nikkelialueella. Silloin tosin ei nikkelistä tiedetty mitään sillä kupari oli se metalli mitä täällä ryhdyttiin kaivamaan. Vasta seuraavana vuonna todettiin oorissa olevan myöskin nikkeliä. Muutamia vuosia myöhemmin ryhtyi mr. Ritchie puhumaan nikkelin edullisuudesta sotalaivojen panssariteräksessä ja niin nikkelistä tuli ensiluokkaisen tärkeä sotatarvikemetalli, missä ominaisuudessa se on yhä edelleenkin, vaikka nikkelille on sen jälkeen keksitty ja kehitetty lukuisia muitakin käyttömuotoja. Noin 90 prosenttia kapitalistisen maailman nikkelistä tuotetaan nykyään Sudburyn seudulla niiden kahden yhtiön toimesta, jotka tuottavat nykyään nikkeliä. Ne ovat International Nickel Co. (Inco) ja Falconbridge Nickel Mines Limited, jotka ovat kummatkin jänkki-imperialismin yrityksiä Sudburyn seudulla. Falconbridge tuottaa vähemmän kuin kymmenennen osan siitä mitä Inco kykenee tuottamaan.

Falconbridge-yhtiöllä on nyt kaksi tuottavaa kaivantoa tällä alueella, nimittäin Falconbridge ja McKim, edellinen sijaiten noin kymmenen mailin etäisyydessä koilliseen ja jälkimäinen noin seitsemän mailin etäisyydessä luoteeseen Sudburysta.

VIISI KAIVANTOA

Incolla on alueella viisi kaivantoa, joista valtavin lienee Frood-Stobie, joka sijaitsee ainoastaan parin mailin etäisyydessä pohjoiseen kaupungista. Frood-Stobie käsittää oikeastaan kolme erillistä kaivantoa, vaikka ne ovat nyt yhteydessä toistensa kanssa. Froodissa on nimittäin aikaisemmin ollut Froodin kaivanto ja Stobien kaivanto sekä Froodin avokaivanto. Sivumennen sopii mainita, että Froodin kaivannon alkuperäisen valtauksen teki metsänlaskija Thomas Frood toukok. 1884. Hän myi valtauksensa puolitoista vuotta myöhemmin Canadian Copper Co:lle kerrassaan pöljuhinnasta, 30,000 dollarista.

Toiseksi vanhin ja ehkä suurinkin kaivanto on Creighton, jonka löysivät v. 1885 Metcalf ja McAllister Creighton, myyden valtauksensa vielä samana vuonna Canadian Copper Co:lle. Kaivanto on ollut käynnissä vuodesta 1900 lähtien. Vaikka tämä kaivantö on toiminut jo yli puoli vuosisataa, sanotaan siellä olevan maan uumenissa vielä valtavat määrät metalleja monien vuosikymmenen ajoiksi. Sitä todistaa sekin, että sinne on äskettäin rakennettu uusi shafti ja rikastetehdas, jotka ovat maksaneet monia miljoonia dollareita.

Noin seitsemän mailin etäisyydessä kaupungista luoteeseen sijaitsee Murray-kaivanto niillä tienoin, jossa alkuperäinen mineraalilöytö tehtiin vuonna 1883. Inco sai haltuunsa tämän kaivannon British North America Nickel Corporationin vararikkopesästä toisen maailmansodan jälkeen.

Kaksi muuta kaivantoa, Garson noin kahdeksan mailin etäisyydessä koilliseen ja Levack noin 30 mailin etäisyydessä luoteeseen kaupungista, kuuluivat ennen vuotta 1930 Mond Nickel Co:lle, mutta joutuivat nykyisen Incon haltuun kun Inco nielasi Mondyhtiön.

Alueella kehitetään parhaillaan ainakin kolmea nikkelikaivantoa tuotantokuntoon. Kaksi niistä on uusia ja kolmas avataan uudelleen. Ne ovat: Falconbridgen Hardy-kaivanto Levackssa, Incon Crean Hill ja East Rim-yhtiön kaivanto nikkelivyöhykkeen itäisellä laidalla Wahnapitae Laken läheisyydessä.

Crean Hillin kaivanto suljettiin toisen maailmansodan jälkeen koska sen ooria ei kannattanut sulattaa. Nyt on kuitenkin sulastusprosessi tullut entistä halvemmaksi uusien keksintöjen johdosta ja kun nikkelin hintakin on kohonnut lähes kaksinkertaiseksi, on Inco ryhtynyt toimenpiteisiin kaivannon kehittämiseksi tuotantokuntoon.

SELLWOOD

Sudburyn seudulla on yritetty kaivaa rautaakin. Se tapahtui yli 40 vuotta sitten Sellwoodissa lähes 40 mailin etäisyydessä pohjoiseen Sudburysta, CNR:n varrella. Rautamalmi oli hyvää, mutta sen raudaksi sulattaminen tuli maksamaan liian paljon ja niin kaivanto suljettiin. Suomalaisia lienee ollut enemmistö kaivannolla. Heillä oli siellä yksi ja monipuolinen kulttuuritoiminta, uusi haali jne.

Alueella an parhaillaan kehitettävänä myöskin entinen Treadwell-Yukon kaivanto, joka sijaitsee noin 12 mailin etäisyydessä luoteeseen kaupungista. Siellä on tarkoitus tuottaa rikkiä, kuparia, lyijyä, sinkkiä y.m. Kaivanto suljettiin aikanaan kun oorin sulattaminen osoittautui perin vaikeaksi ja kalliiksi. Sen jälkeen on keksitty uusia sulatusprosesseja ja kun sen lisäksi rikistä on nykyään kova puute, on kaivanto päätetty saattaa tuotantokuntoon mahdollisimman pian.

Aikaisemmin on alueella toiminut lukuisia muitakin kaivantoja, jotka on suljettu sen jälkeen kun rikkain oori oli loppunut. Itse Copper Cliffissäkin, jossa Incon valtavat sulatot sijaitsevat, oli aikoinaan kaivantoja, joissa suomalaisetkin tekivät ensin 12 tunnin ja myöhemmin 10 tunnin työpäiviä.

VALTAVIA RIKKAUKSIA

Miten valtavia voittoja ulkomaalaiset kapitalistit ovat riistäneet tämän alueen luonnonrikkauksista ja työläisten työstä, ilmenee siitä tosiasiasta, että viime vuoden loppuun mennessä oli Inco ja sitä edeltäneet yhtiöt jakaneet osakkailleen voitto-osinkoina kaikkiaan yli 614 miljoonaa dollaria. Kun kaikki Ontarion maakunnan kaivantoyhtiöt olivat toiminta-aikanaan ja viime vuoden loppuun mennessä jakaneet voitto-osinkoina lähes 2,009 miljoonaa dollaria ovat Incon voitto-osingot 30.5 prosenttia eli miltei kolmasosa maakunnan kaivannoiden voitto-osingoista.

Nämä luvut toteavat varsin yksinkertaisella tavalla, että Inco on ollut ja on yhä edelleenkin Canadan eniten voittoa tuottava kaivantoyhtiö. Eikä Inco ole 66 vuotta kestäneestä toiminnastaan huolimatta mikään kuoleva kaivantoyhtiö, sillä nykyisten tutkimusten mukaan on Incolla todettu olevan mineraalirikkauksia ainakin puolen vuosisadan ajaksi, nykyisen kysynnän mukaan laskettuna. Koska Incon, sen paremmin kuin muidenkaan yhtiöiden kaikkia tämän alueen mineraalimaita ei ole vielä perusteellisesti tutkittu timanttiporilla, on todennäköistä, että Incon mineraalirikkaudet ovat ehkä puolta suuremmat kuin mitä tähän mennessä on porauksien avulla todettu.

Incon todetut mineraalivarat ilmoitettiin olleen viime vuoden lopulla lähes 253 miljoonaa tonnia. Eräiden arvioiden mukaan on tämän oorimäärän sisältämien metallien arvo nykyisten markkinahintojen mukaan noin 8,000 miljoonaa dollaria.

MITÄ METALLEJA?

Alueen kaivannot ovat etupäässä nikkeli ja kuparikaivantoja, joista saadaan sivutuotteina myöskin kultaa hopeaa, kobolttia, seleniumia, telluriumia ja platinametalleja platinaa, palladiumia, rhodiumia, rutheniumia ja iridiumia, jotka kaikki ovat kultaa kallimpia jaloja metalleja. Vaikka nikkeli onkin tärkein tuote, on Inco myöskin Canadan suurin kuparin tuottaja ja maailman suurin platinametallien tuottaja. Yli puolet Canadan kuparista saatiin viime vuonna Sudburyn alueelta. Viime vuonna myytiin näitä metalleja noin 375,000 unssia eli 108,000 unssia enemmän kuin edellisenä vuonna. Kultaa ja hopeaa lukuunottamatta, ovat kaikki edellämainitut metallit tavalla tai toisella tärkeitä sotaa varten.

VOITOT ULKOMAILLE

Koska canadalaiset eivät ole koskaan omistaneet muuta kuin murto-osan, vähemmän kuin viidennen osan Incon osakkeista, merkitsee se sitä, että yhtiön valtavat voitot ovat virranneet etupäässä ulkomaille, Yhdysvaltoihin ja Englantiin. Siten on ainakin 80 prosenttia yhtiön voitto-osingoista maksettu ulkomaille ja vähemmän kuin 20 prosenttia on jäänyt Canadaan. Ulkomaille on siten kuluneiden vuosien aikana virrannut kaikkiaan 523 miljoonaa dollaria. Ja Canadaan on jäänyt enintään 130 miljoonaa. Mikäli Sudburyn seutu on kysymyksessä on se jäänyt orvon osalle voitoista sillä canadalaisten saamat voitot ovat virranneet etupäässä Montrealiin, Torontoon ynnä muihin suurkaupunkeihin.

Sudburyn seutu ei hyödy näiden yhtiöiden voitoista, edes kunnallisina eikä muina paikallisina veroina juuri lainkaan. Aina viime vuosiin saakka eivät yhtiöt maksaneet alueelle tuskin mitään veroja vaikka maakunta peri monia miljoonia dollareita vuosittain. Sen johdosta esitettiin työväestön taholta vaatimus, että Sudburyn kuntien pitäisi päästä osallisiksi näistä kaivantoveroista ja ne ovatkin parin viime vuoden aikana saaneet niistä muutamia satojatuhansia dollareita.

Carl Sundholm johtaa CSJ:n kahdeksannessa laulu- ja soittojuhlassa kuorojen, soittokuntien ja solistien yhteisvoimilla esitettävän kantaatin "Ihmisen polku".

Sai $5,600 korvausta kun pihdit unohtuivat vatsaan

Ivercargill, Uusi Seelanti. — Täällä ilmoitettiin perjantaina, että korkein oikeus määräsi tri John Pottingerin maksamaan Angus Macdonaldille $5,600 kipurahoja koska Pottinger unohti leikkauksessa pihdit Macdonaldin vatsaan.

Leikkaus Macdonaldissa tehtiin v. 1946, jonka jälkeen hän tunsi lakkaamatonta kipua, kunnes hänestä otettiin röntgenkuva v. 1950 ja havaittiin pihdit hänen vatsassaan.

Sudburyn Alertsin Leo Roininen saavutti sunnuntaina Beaver Laken Jehun kilpailuissa uuden SCAUL:n ennätyksen kuulantyönnössä tehdessään neljä yli 14.5 metrin työntöä. Hänen paras työntönsä oli muutaman tuuman alle sen minimivaatimuksen mikä on edellytyksenä pääsyyn Canadan olympialaisjoukkueen. Jos ensi viikon lopulla on olympialaiskarsinnassa lämmin ilma, arveli Leo kykenevänsä ylittämään mainitun minimivaatimuksen. Tarkempi selostus kisoista on lehtemme seuraavassa numerossa.

SUOMALAINEN TURISTIKOTI
avattu kauniilla Niagaralla
HELMI JA EMIL KUUSELA
1435 River Rd., Niagara Falls, Ont.
(21-24)

Suomalaisten kesänviettopaikka TARMOLASSA

on avoinna kaikkina viikon päivinä. Siellä vierailleville on tarjolla ravitsevaa, hyvin valmistettua ruokaa, yksityisiä ja perheasuntoja, viikottain tai lyhempää aikaa varten on myös saatavana. Sauna on kylpykunnossa keskiviikkona, lauantaina ja sunnuntaina. Kaikki edellämainitut kohtuullisilla hinnoilla. Suomalaisten kesänviettopaikka Tarmola on parhain paikka loman viettämiseen. Käykää tutustumassa!

ULKOILMATANSSIT JOKA LAUANTAI-ILTA

Soitto- ja laulupaviljongin sileällä lattialla, jossa voi tanssia sateenkin sattuessa. Tanssimusiikki on ensiluokkainen. Siitä huolehtii ennestään tunnettu Hunnakko ja kumppanit.

SUDBURY JA YMPÄRISTÖ

Suomalainen neitonen Helen Ehtamo on tullut sairaanhoitajattareksi

Sunnuntaina iltapäivällä oli Capitol-teatterissa täkäläisen General Hospitalin yhdessä toimivan Marymountin sairaanhoitajatarkoulun ensimmäiset päästötutkintojuhlallisuudet, jossa viisi uutta sairaanhoitajatarta saivat todistuksensa, mm. miss Helen Ehtamo Sudburysta. Tilaisuudessa oli saapuvilla paljon kansaa, m. m. lukuisia Ehtamon perheen tuttavia onnittelemassa tämän merkkitapauksen johdosta. Juhlan ohjelmassa oli puheita, laulua ja soittoa.

Koulun opetus kestää kolme vuotta ja seuraavina vuosina valmistuu kaiken todennäköisyyden mukaan paljon enemmän sairaanhoitajattaria koska lavalla olleita koulun ensimmäisen ja toisen vuoden oppilaita oli useita kymmeniä. Koulukomitean puolesta puhunut Wm. Shea sanoi koulun kolmivuotisen kurssin vastaavan yliopistollista tutkintoa.

Miss Ehtamo on Kingstonissa syntynyt Edward ja Sanni Ehtamon tytär. Lehtemme yhtyy onnitteluihin tapahtuman johdosta ja toivoo miss Ehtamolle onnea ja menestystä elämänurallaan.

Kirjasto avataan syyskuun 15 päivänä

Kaupungin kirjastokomitean varapuheenjohtaja mrs. H. H. Grace on ilmoittanut, että uuden kirjastotalon avaaminen tapahtuu todennäköisesti syysk. 15 pnä. Suunnitelmat edellyttävät, että juhlalisuuksiin kutsutaan maakuntahallituksen jäseniä ja muita huomattuja henkilöitä.

Kaivosministeri Kelly ilmoitti viikon lopulla Timminsissä pidetyssä Pohjois-Ontarion kaivantokuntien yhdistyksen kokouksessa, että tänä kesänä ryhdytään rakentamaan jatkoa Timminsin — Warren Laken maantielle Chapleaun suuntaan. Tämän tien jatkaminen tapahtuu mineraalirikkauksien kehittämistä silmällä pitäen sillä alueella väitetään olevan runsaasti erilaatuisia metalleja.

Sudburyn sairaalalle laajennusta varten 115,000 dollaria

Viikon lopulla ilmoitettiin Torontosta, että maakuntahallitus on päättänyt myöntää täkäläiselle St. Josephin sairaalalle 115,000 dollarin apurahan sairaalan laajennusta varten. Sairaalaan tulee suunnitelmien mukaan 115 uutta sairasvuodetta, jonka jälkeen sairaalassa sanotaan olevan tilaa 216 aikuista potilasta ja 30 lasta varten.

Kaivostyöläiset eivät tavanneet teräsunion hajoitustyöherroja

Eilen iltapäivällä oli useita kymmeniä Mine-Mill-union jäseniä kokoontunut terästyunion paikallisen toimiston edustalle, 77 Elm St. East. Miehet kertoivat heidän tarkoituksenaan olevan antaa terästyöunion hajoitustyön tekijöille varoitus ja kehoitus muuttaa pois Sudburysta. Teräsunion herrat eivät olleet kuitenkaan toimistossaan klo 1.30 ip., josta syystä miehet puhuivat asiastaan talonomistajalle Abraham Goldsteinille, jolla on vaatetusmyymälä samassa rakennuksessa. Näyttäen mr. Goldsteinille erästä terästyöunion toimistosta lähetettyä, monistuskoneella painettua Mine-Mill-uniota vastaan tähdättyä painotuotetta, sanoi eräs miehisä, että me emme halua, että teidän rakennuksestanne lähetetään moista valhetta ja kehoitti mr. Goldsteinia sanomaan irti vuokralaisensa, teräsunion. Mr. Goldstein sanoi teräsuniolla olevan viiden vuoden vuokrasopimuksen, mutta lupasi kuitenkin harkita asiaa. Miehet tuntuivat olleen suuttuneita terästyöunion tällä seudulla harjoittaman Mine-Mill-union hajoitustyön johdosta ja lupasivat uudelleen vierailla paikalla aikana, jolloin teräsunion hajoitusherrat ovat saapuvilla.

Eräs mies sanoi heidän tarkoituksensa olevan antaa teräsuniolle "selvä ja asiallinen kehoitus poistua kaupungista sillä heitä ei kaivata täällä".

Poliisin antamien tietojen mukaan jatkui tätä mielenosoitusta noin tunnin ajan ja siihen sanotaan osallistuneen noin 500 kaivosmiestä.

Kultavarkausjuttu

Täkäläisellä CPR:n asemalla toukok. 29 pnä tapahtuneen $80,000 kultavarkauden johdosta pidätetty CPR:n työläinen John Buckley oli eilen paikallisessa poliisioikeudessa syytettynä tapahtuman johdosta. Jutun käsittely siirrettiin kuitenkin tk. 30 päivään. Vangitun miehen puolustaja G. Kinsman totesi oikeudessa, että Buckley on ollut paikallisessa vankilassa täydelleen eristettynä noin kolmen viikon ajan ja pyysi tämän eristystilan lopettamista, johon poliisituomari suostui.

Neuvostoliitto on varoittanut Egyptiä

Kairo. — Täällä ilmoitettiin lauantaina, että Neuvostoliitto on varoittanut Egyptiä yhtymästä Keski-Idän neljän vallan liittoon. Jos Egypti yhtyy siihen, niin sellainen "on epäystävällinen toimenpide Neuvostoliittoa vastaan".

Egypti on julkisesti ilmoittanut, että se ei yhdy n.s. Keski-Idän "puolustusliittoon" niin kauan kuin brittiläiset joukot ovat Suezin alueella.

Tauno Hannikainen johtaa konsertin Torontossa

Toronto. — Tunnettu suomalainen muusikkimies Tauno Hannikainen johtaa täällä Varsity Arenalla pidettävän Promenade konsertin ensi torstaina.

Helsingin Sinfoniaorkesterin johtaja Hannikainen on johtanut useita maailman suurimpia sinfoniaorkestereita. V. 1922 hänestä tuli Suomalaisen Oopperan musiikin johtaja. Hän matkusti 1938 Yhdysvaltoihin Delawaren juhliin. Tämän jälkeen hän on johtanut Bostonin, Philadelphian, Detroitin, Buffalon, Minneapolisin, Houstonin, Washingtonin ja Toronton sinfoniaorkestereita.

Fasistipuolue tuomittu laittomaksi Italiassa

Rooma. — Italian parlamentti viime perjantaina hyväksyi senaatin päätöksen uus-fasistien puolueen laittomaksi julistamisesta.

Päätöstä kannattivat kristilliset demokraatit, sosialistit ja kommunistit.

Päätöksen mukaan on laitonta perustaa fasistisia puolueita tai mitään siihen verrattavia puolueita. Tämä päätös on kohdistettu fasistista Italian Sosialisen Liike-nimistä puoluetta vastaan koska sillä on fasistinen ohjelma.

"Atomicocktail" on lääke sydänsairauksiin

Chicago. — "Atomicocktailin", joka on erikoisen vaikuttava sydänsairauksia vastaan, on neljä lääkäriä Los Angelesista esitellyt amerikkalaisen lääkäriyhdistyksen kongressissa Chicagossa.

"Cocktailin" muodostaa jodiliuos, jota on käsitelty atomimiilussa ja joka täten on tullut radioaktiiviseksi. Liuos vaikuttaa erikoisesti kilpirauhasiin ja saa aikaan täten yleisen tärkeimpien orgaanien toiminnan vähenemisen. Erikoisesti angina pectoriksessa on uudella lääkkeellä hyvä vaikutus.

Liikenneonnettomuudet nousseet Ontariossa

Toronto. — Ontarion maakuntapoliisin varatarkastaja E. V. McNeil ilmoitti viikon vaihteessa, että 24 useampi ihminen on kuollut liikenneonnettomuuksissa kuluvan vuoden ensimmäisen neljän kuukauden aikana kuin viime vuoden vastaavana aikana.

Kuluvan vuoden ensimmäisen neljän kuukauden aikana sai liikenneonnettomuuksissa surmansa 132 henkilöä.

Maakuntaviranomaiset ovat sitä mieltä, että hyvin todennäköisesti kuluvan vuoden aikana liikenneonnettomuuksissa surmansa saaneiden lukumäärä voi nousta yli 1,000.

Uusi Canadan ennätys 5,000 m. juoksussa on nyt 15.14,3

Montreal. — Eestissä syntynyt montreallilainen Valdu Lillakas saavutti Quebecin rata- ja kenttäurheilun mestaruuskilpailuissa täällä uuden Canadan ennätyksen viiden kilometrin juoksussa viime lauantaina. Hän suoritti matkan 15 min. ja 14.3 sekunnissa eli 9.3 sekuntia paremmassa ajassa kuin entinen ennätys, jonka saavutti B. C:n yliopiston Cliff Salmond Vancouverissa vuonna 1948. Lillikas ei voi tulla kysymykseen Canadan edustajana Helsingin olympialaisiin, ilmoitetaan täällä, koska hän ei ole Canadan kansalainen. Hänen arvellaan kuitenkin osallistuvan viikon lopulla Hamiltonissa pidettäviin karsintakilpailuihin, jotka ovat samalla Canadan mestaruuskilpailut.

PERUSTETTU 1928
RITARI INSURANCE AGENCY
Vakuutuksia, Kiinteistölainoja, Autolainoja
49 CEDAR ST. SUDBURY PUHELIN 5-5635

Entinen korkkiruuvikaupunki" päättänyt pysyä kuivana

Owen Sound, Ont. — Täällä oli viikon lopulla kerran jälleen viinaäänestys, jossa kauppala päätettiin edelleenkin pitää kuivana. Viinojen puolesta annettiin 4,122 ääntä ja vastaan 4,362 ääntä.

Tämä kauppala oli vuoteen 1906 saakka "märkä", jolloin kaupungissa oli 13 hotellia, kaksi viinakauppaa ja kaksi olutpanimoa. Silloin päätti asukkaiden enemmistö lopettaa viinakaupan kaikissa muodoissaan, jonka johdosta kummatkin olutpanimot lopettivat toimintansa. Sen jälkeen on tässä ennen "korkkiruuvikaupungin" nimellä tunnetussa kauppalassa toimitettu lukuisia äänestyksiä, joiden tarkoituksena on ollut viinakaupan uudelleen aloittaminen. Tätä ennen toimitettiin äänestys vuonna 1949.

Viinakaupan puolustajat väittävät kaupungissa olevan noin satakunta salakapakkaa.

Lacourciere & Lacourciere
LAKIMIEHET JA NOTARIOT
27 Elm St. E. Silvermanin vier.
Puhelin 8-8221 Sudbury

Paperituotteita
"Jos se on paperista — Meillä on sitä"
Northern Paper Supply
Puhelin 3-2760
Box 457 Sudbury

McLEOD
MOTORS & EQUIPMENT
65 Larch St. Sudbury
Puhelin 8-8344
PALVELLUT SUOMALAISIA YLI 35 VUOTTA
• FORD & MONARCH henkilöautoja.
• FORD KUORMA-AUTOJA ja traktoreita.
Suomalainen myyjä

SUOMESTA TULLUT
HIEROJATAR
antaa hierontaa kotonaan,
87½ Durham St. S., Apt. 4
Puhelin 3-7735
KATRI OVASKAINEN

SUOMALAINEN PUUSEPPÄ LIIKE
Teemme ikkunoita, ovia, keittiökaappeja ja kaikkia puutyötä.
HILLSIDE WOOD CRAFT
79 Regent St. N. Puh. 7-7438
Sudbury, Ontario

ELOKUVA ELOKUVA
KESÄILLAN VALSSI
Esitetään seuraavasti:
SAULT STE. MARIE Finnish Hall, kesäkuun 30 pnä kello 8.30 illalla
WINDSOR Haalin nimi paikallisissa ilmoituksissa, perjantaina heinäkuun 4 pnä klo 8.30 illalla
Filmi on eräs Suomi-Filmin parhaita, saa jokaisen katsojan myötätunnon osakseen.
Lisäkuvana "Helsinki Yesterday and Today"
Esittää: CANADAN SUOMALAISET ELOKUVAT

ELOKUVA!
ESITETÄÄN SEURAAVASTI:
BEAVER LAKE: Finnish Hall, perjantaina, kesäk. 27 pnä klo 8.30 ip.
SAULT STE. MARIE: Chateau Pines Hall, tiistaina, heinäk. 1 pnä kello 8.30 illalla.
ST. CATHARINES: Ukrainian Hall, 85 Haynes Ave. torstaina, heinäkuun 3 pnä kello 8.30 illalla
SARNIA: Slovakian Hall, lauantaina, heinäk. 5 pnä klo 8 illalla
TORONTO: Don Hall, maanantaina, heinäkuun 7 pnä, klo 9.15 ip.
Elokuva, jota voisi verrata parhaimmin "Villin Lännen" kuviin, joka erikoisuudessaan on vertaansa vailla ja perustuu siitä huolimatta tosiasioihin. Nähkää jälleen Tauno Palo (Isontalon Anttina) parhassa elementissään. Lisäkuvana "Finland Smiles"
Esittää viimeisenä ohjelmanaan tänä kesänä
CANADAN SUOMALAISET ELOKUVAT

1951 JOHNSON
Ulkolaitamoottorin
ERIKOISUUS

• Nyt on teillä tilaisuus ostaa säästöhinnalla kuuluisa Johnson-ulkolaitamoottori. Kiirehtikää ajoissa valitsemaan ennen kuin ne loppuvat tällä alhaisella hinnalla.
5 HV. KOKOINEN
KESÄKUUN MYYNTI ERIKOISUUS 209.00
Ynnä yksi 5 galloonan turvallisuus gasoliinikannu
10 HV. KOKOINEN
KESÄKUUN MYYNTI ERIKOISUUS 319.00
Käykää Cochranessa kesäkuun myynnin aikana
Torstaina - Perjantaina - Lauantaina
COCHRANES
PUHELIN 4-4255 SUDBURY

LUOKITELLUT ILMOITUKSET

MYYTÄVÄNÄ

3 TONNIN ARMEIJAN TROKI UUSI kone, hyvät kumit. Kysykää: Oliver Bourque, Estaire, Ont. (24-26-28)

MYYTÄVÄNÄ

NUORI LEHMÄ MYYTÄVÄNÄ. Kysykää mrs. Hetta Hako-oja, Wahnapitae, Ont. (24-26)

KING EDWARD PARTURILIIKE
Ammattitaitoista parturintyötä öljyhoitoa hiuksille
EINO SMITH, JACK NICHOLSON
Sama sisäänkäytävä kuin naisten oluttupaan

E. KOLARI KELLOSEPPÄ
69 Lorne St. S. Sudbury, Ont.
Puhelin 3-2974
Vastapäätä Hill-Clark-Francis lautakomppaniaa.

JIM THERIAULT RADIO PALVELUS
Radion korjaus-expertti
17 Larch St. Puh. 4-4152 Sudbury

A. NIEMI VALOKUVAAMO
26 Elm St. E., Puh. 8-8824 Sudbury
Valokuvaustyötä kaikesta lajista

Putkitus- ja lämmitys- EXPERTIT
• ÖLJYPOLTTIMOITA •
Kustannus arviot vapaasti
Morrison Plumbing & Heating (Sudbury) Ltd.
PUHELIN 4-4762
164 Elgin St. S., Sudbury

DELONGCHAMP Cartage Co. Ltd.
29 LORNE ST. PUH. 5-5611
LYHYEN JA PITKÄN MATKAN RAHTIAJOA . . . TALOUSTARPEITA PAKATAAN — MUUTETAAN — SÄILYTETÄÄN — LÄHETETÄÄN.
NYKYAIKAINEN VARASTOHUONE

Juuri saapunut
VARASTO
HEINÄNTEKO-VÄLINEITÄ
VÄHITTÄISMAKSUEHDOILLA
STANDARD HARDWARE
LAURI HILL, omistaja
254 Hazel St., Puh. 7-7056 Sudbury

Lehden kantopoika halutaan
Ansiokas toimi nuorelle pojalle. Toimeen astuttava heinäkuun 3 päivänä.
VAPAUS PUBLISHING COMPANY LIMITED
Puhelin 4-4264
100 Elm Street W. Sudbury

SUOMEEN LENTÄMÄLLÄ

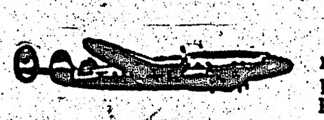

● Olemme saaneet lisäpaikkoja meidän ryhmälentoon, New Yorkista heinäk. 13 pnä. Edestakaisin New Yorkista $666.00. Paluu saatavissa jälkeen syysk. 15 päivän.

● Matkatoimistomme johtaja mr. Ritari, joka henkilökohtaisesti johtaa heinäk. 13 p:n ryhmälennon Helsinkiin, on tehnyt neljä lentomatkaa Suomeen viimeisen neljän vuoden aikana. Ei ole myöhä yhtyä tähän lentoon.

● Jos olette aikeissa matkustaa Suomeen tänä syksynä, sallikaa meidän huolehtia kaikista matkajärjestelyistänne.

● Järjestämme matkat sukulaisillenne Suomesta tänne, joko laivalla tai lentoteitse.

KIRJOITTAKAA, SÄHKÖTTÄKÄÄ tai SOITTAKAA VIIPYMÄTTÄ
RITARI TRAVEL AGENCY
49 CEDAR STREET SUDBURY, ONT. PUHELIN 5-5685
Edustamme laivalinjoja, lentolinjoja, hotelleja ja huvimatkoja.

E.I.1024

SUDBURY JA YMPÄRISTÖ

MUISTILISTA

Talkootöitä on Työn Puistossa tällä viikolla joka ilta. Tervetuloa kunnostamaan paikkoja laulujuhlaa varten.

Härmästä poikia kymmenen — esitetään tänään iltana Finnish-haalilla klo 7 ja 9.15.

Työn Puiston komitean kokous tänään klo 7.30 Työn Puistossa.

Seitsemän veljestä — alustava kenraaliharjoitus tänään klo 7.30 Työn Puistossa. Kaikki paikalle — Toukolan tyttökin.

Koristelutalkoot Työn Puistossa torstai-iltana.

WANUPPILAISTEN KOKOUS SIIRRETTY

Laulujuhlan johdosta on CSJ:n Wanupin osaston kokouksen pitäminen siirretty sunnuntailta heinäk. 6 päivään, alkaen klo 1 ip. Kaikkia osaston jäseniä kehoitetaan pitämään uusi kokousaika mielessään ja saapumaan kokoukseen.

Työn Puiston sauna avoinna 5 päivänä

Huomisesta, keskiviikosta lähtien on Työn Puiston sauna avoinna saunavieraita varten viitenä päivänä perättäin, keskiviikkona, torstaina, perjantaina, lauantaina ja sunnuntaina. Tämä järjestely on tehty siksi, että laulujuhliin saapuvat vieraat ja samoin myöskin kotoinen väestö saisi juhlien edellä ja juhlien aikana nauttia tarpeekseen saunan ja Trout Laken hyväilyistä.

Keskiviikkoiltana on vielä "viimeinen ponnistus" kentällä

"Yksi suurponnistus vielä ja sitten muutamia pienempiä pyräyksiä pesuksi" sanoi Työn Puiston saunarakennustöiden johtaja T. Leppä eilen illalla rakennusalueen kunnostamistöistä keskusteltaessa. Septic tankin putkitustyö ja soran levitys on nyt suoritettu ja jos keskiviikkoiltana saataisiin vielä ripeät talkoot, niin tämä pengermätyö saataisiin tehdyksi, kuten pitäisikin saada, selitti Leppä.

Keskiviikkoiltaisissa talkoissa tarvitaan siis miehiä ja naisia lapioineen ja haravoineen. Talkoolaisilla on tilaisuus kylpeä ja pestä sitten tomut pois. Muita talkoita kentällä ja tarjoilupaikkojen kunnostamiseksi suoritetaan tarpeen mukaan joka ilta, mutta keskiviikkona pitäisi panna tosissamme hihat heilumaan, sanoi Leppä.

Laulujuhlavieraita Tyynenmeren rannalta

Matilda ja Oskari Revoniemi Lac du Bonnetista, Manitobasta ovat saapuneet Sudburyyn laulujuhlaa varten ja ovat täällä Ida ja Vic Norlundin vieraina.

Majoitustoimikunnan saapuneessa kirjeessä todetaan, että Salmon Armista saapuu laulujuhlaan J. W. Laitinen vaimonsa kanssa.

Lukuisten saapuneiden laulujuhlavieraiden joukossa havaittiin mm. Aune ja John Isomäki Sarniasta.

Karkulainen hukkui

"Neljä Burwashin vankileiriltä torstaina karannutta vankia on saatu kiinni ja viidennen arvellaan hukkuneen yrittäessään uida Wahnapitae-joen yli. Hukkuneen karkulaisen kiinni saatu toveri sanoi Donald McQuarrien uineen hänen kanssaan joen yli ja kadonneen tälle uintimatkalleen.

Lasten huoltomaksua korotettu 12 sentillä

Piirituomari Albert St. Aubin julkaisi viime viikolla päätöksensä Sudburyn piirin lastenhuoltoyhdistyksen anomuksen johdosta ja suostui yhdistyksen pyyntöön, että kodeissa huollettavien lasten huoltomaksu korotettaisiin 12 sentillä eli 1.53 dollariin päivässä. Toukok. lopulla ilmoitettiin yhdistyksen valvonnassa tai huollossa olevan kaikkiaan 452 perhettä ja 1,362 lasta. Yhdistys maksoi 344 lapsen huollosta ja 180 lasta huolettiin ilmaiseksi.

Lakon alkaminen riippuu Incosta, sanoo C. McClure

"Jos Inco pakottaa työläiset lakkoon tänä kesänä Sudburyssa, tulee lakko huomattavassa määrin olemaan poliittinen lakko koska sen eräänä pääkysymyksenä tulee olemaan union olemassaolon suojeleminen Incon ja Ottawan hyökkäyksiä vastaan", sanoi LPP:n aluesihteeri Chas. McClure esittäessään tilanne selostuksen täällä sunnuntaina pidetylle LPP:n aluekokoukselle.

"Ja jos lakkoa ei tule johtuu se siitä, että nikkelin tuottajilla on voimakas ja militanttinen unio ja johtajisto. Vaikka Incon nykyisten neuvottelujen tavoitteet eivät ole vielä varsin selvät, voidaan nyt jo kuitenkin sanoa, että Inco on tähän mennessä seurannut Yhdysvaltain ja Canadan monopoolien yhteisrintaman ohjelmaa, jonka tarkoituksena on murskata kaikki työläisten yritykset suojella tai parantaa elintasoaan ja tuhota militanttiset uniot.

"On kuitenkin selvää, että jos Inco seuraa edelleen muutamien kuluneiden viikkojen aikana noudattamaansa ohjelmaa, ovat Sudburyn työläiset pakoitetut siirtymään lakkovartioon suojellakseen unionsa ja kaikkea sitä mitä se merkitsee heille ja koko Sudburyn seudun väestölle", sanoi puhuja edelleen.

Kokouksessa valittiin uudelleen aluekomitea ja hyväksyttiin suunnitelmat tulevaa toimintaa varten.

— H.

Komea kokko ja hyvänpuoleiset juhannustanssit

Vanhoja traditioja seuraten Alertsin tytöt ja pojat olivat eilen illaksi järjestäneet Työn Puistoon hauskat juhannustanssit.

Kuten aikaisempinakin vuosina, juhannustansseihin, joita suosi erittäin kaunis sää, oli saapunut useita satoja maanmiehiämme ja juhannuskokon polttaminen muodostui illan yhdeksi kohokohdaksi.

Alertsilaisia on onniteltava siitä, että he olivat vaivoja säästämättä rakentaneet kokon, minkä liekit nousivat korkealle ilmaan ja valaisivat koko leirialueen sekä suuren osan kauniista Trout Lake-järvestä. Se osoittaa, että alertsilaiset saavat kyllä toimeksi, jos he niin tahtovat. Kokkotulien ääressä laulettiin vanhoja kansanlauluja ja ilta kului hupaisasti yli puoliyön.

Kaikki normaalista kaivostyörintamalla sanovat union miehet

Tilanne on jälleen normaalinen kaivostyörintamalla ilmoitettiin eilen Mine-Mill-union toimistosta ja union virkailijat kehoittavat union jäseniä työskentelemään työehtosopimuksen mukaisesti siihen saakka kunnes sopimus on voimassa eli keskiyöhön saakka, heinäk. 2 pnä. Entistä työehtosopimusta on jatkettu kesäk. 1 päivästä lähtien pari kertaa heinäk. 2 p. saakka. Ilmeisestikin sitä jatketaan vielä kerran sovittelulautakunnan työn ajaksi.

Eräs hyvin tunnettu suomalainen kaivosmies sanoi, että "länsirintamalla on kaikki hiljaista" tällä kertaa ja että hän antaa Incolle sellaisen "normaalisen päivätyön", josta eräs Incon lakimies puhui kehaistessaan, että kaivosmies voi ansaita "normaalisella työllä" kaksinkertaisen palkan. Hän sanoi kaivosmiesten lopettaneen urakkatyön tekemisen siihen saakka kunnes saadaan aikaan sellainen sopimus mikä tyydyttää kaivosmiehiä.

Kaivosmiesten mielenosoituslakko päättyi Levackissa ja Garsonissa perjantaiyönä, mutta Creightossa miehet olivat pois työstä vielä lauantaina.

Automiehet CPR:lle perjantai-iltana

Port Arthurista saapuu täällä viikon lopulla pidettävään CSJ:n kahdeksanteen laulu- ja soittojuhlaan noin 30 laulajaa ja joukko muuta juhlaväkeä.

Perjantai-illan junat saapuvat Port Arthurista klo 10.40 ja 11.20 ja silloin pitäisi olla useita automiehiä (ja miksei naisiakin) heitä vastassa asemalla että heidät voitaisiin toimittaa mahdollisimman pikaisessa järjestyksessä kahville ja tansseihin Finnish-haalille.

Autoväkeä pyydetään ilmoittamaan H. Sulalle Vapauden toimitukseen puhelimella 4-4265 jos he voivat saapua asemalle mainittuna aikana.

Hemmi Lammin asunto on palanut poroksi

Viime sunnuntaina paloi poroksi Hemmi Lammin farmiasunto Whitefishissa. Naapurit havaitsivat tulipalon klo 9.30 aikaan aamulla ja ehtivät herättää talon asukkaat juuri vähän ennenkuin talon katto romahti sisään. Talon asukkaat olivat olleet edellisenä yönä myöhään vieraissa ja olivat sen johdosta nukkuneet myöhään.

Nikkelityöläisten mielenosoitukset Staria vastaan

Erittäessään täällä sunnuntaina pidetyssä LPP:n aluekokouksessa tilanneselostustaan mainitsi LPP:n aluesihteeri Chas. McClure mm. siitä viharnielisyydestä mikä vallitsee nikkelityöläisten keskuudessa paikallista päivälehteä, Sudbury Daily Staria vastaan. Hän sanoi lehden taistelleen kynsin hampain Mine-Mill-union osasto no. 598 perustamista vastaan ja käyttäneen siinä kaikkia mahdollisia keinoja ja samoin oli tapahtunut unioihin nähden.

Mr. McClure sanoi nikkelityöläisten sangen hyvin muistavan kaiken tämän, samoinkuin myöskin lehden äskeiset vääristelyt ja hyökkäykset nikkelintuottajia ja heidän unioonsa vastaan. Heidän suuttumuksensa ilmeni mm. siinä suhtautumisessa mitä viime viikolla mielenosoituslakossa olleet kaivostyöläiset osoittivat Sudbury Daily Starin raporttereita ja valokuvaajia kohtaan Levackissa, Garsonissa ja Creightossa.

Levackissa lakkovartiossa olleet työläiset kielsivät Starin edustajilta tietojen saannin ja mahdollisuuden valokuvien ottamiseen ja saattoivat heidät Levackin asemalle — pois lakkoalueelta. Samaan tapaan kerrotaan kaivostyöläisten suhtautuneen Starin edustajiin myöskin Garsonissa ja Creightossa.

"Työläiset ovat taisteluvalmiit suojelemaan unioonsa kaikilta hyökkäyksiltä — Sudbury Daily Star mukaan luettuna", sanoi mr. McClure.

Fasistihulikaanit yrittivät saada aikaan tappelun

Sunnuntai-iltana pidettiin täkäläisellä Finnish-haalilla LPP:n paikallisen aluekomitean toimesta yleinen puhetilaisuus, jossa LPP:n järjestösihteeri Stanley Ryerson puhui aiheesta: "Näin Euroopan — niin idän kuin lännenkin." Kokouksessa oli paikalla mm. myöskin Sudburyn kommunismin vastaisen liiton sihteeri J. Leo Minor. Kokouksen alkamisen jälkeen saapui paikalle vähin erin nuoria puolalaisia ja ukrainalaisia fasistihulikaaneja, miehiä, joita on Canadan hallituksen toimesta tuotettu maahan DP-väkenä.

Muutamat miehet ryhtyivät puheen aikana häiritsemään puhujaa rupeamalla kovaäänisesti puhumaan puhujalle ja toinen toisilleen. Kun tämä häiriö oli usean kerran uusiintunut sai puhuja kaikesta huolimatta lopettaa puheepsa. Häiriöntekijät ryhtyivät jälleen mellastamaan kun oli tilaisuus esittää kysymyksiä puhujalle, joka vastasi niihin sen jälkeen kun kaikki kysymykset oli tehty. Paikalle kutsuttu poliisi kävi varoittamassa näitä hulikaaneja, mikä ilmeisestikin johti siihen, että he eivät rohjenneet ryhtyä siihen tappeluun minkä he olivat suunnitelleet. Kokouksen loppupuolella saapui paikalle näiden hulikaanien apuvoimia siinä määrin, että kokouksen lopulla heitä oli haalilla useita kymmeniä.

Kun kokouksen puheenjohtajana toiminut Chas. McClure julisti kokouksen loppuneeksi ja kehoitti osanottajia laulamaan O'Canadan, ryhtyivät nämä hulikaanit viheltämään ja häpäisemään tämän kansallislaulun laulamista. Kun näitä hulikaaneja kehoitettiin kunnioittamaan Canadan kansalislaulua, sanoivat jotkut heistä sen olevan kommunistien laulun.

Kokousväen rauhallisuuden ja maltillisuuden tähden loppui kokous ilman mitään väkivaltaisuuksia, joihin nämä hulikaanit olivat varustautuneet.

Lähes viisituhatta suomalaista oli 1941 Sudburyn alueella

Viime vuonna toimitettiin Canadassa yleinen väenlasku, mutta eri kansallisuuksien lukumäärää koskevia tietoja ei ole vielä tähän mennessä saatettu julkisuuteen, josta syystä tämän alueen suomalaisesta väestöstä puhuttaessa on tyydyttävä vuoden 1941 tietoihin.

Näiden tietojen mukaan oli Sudburyn kaupungissa 1,241 suomalaista asukasta, joten Sudbury oli siten neljänneksi suurin Canadan suomalaiskaupunki sillä suomalaisia oli runsaammin Port Arthurissa (2,943), Torontossa (2,809) ja Vancouverissa (1,454).

Sudburyn alueella oli 1941 kaikkiaan 4,704 suomalaista, ollen siten toiseksi väkirikkain Canadan suomalaisalue. Ensimmäisellä tilalla oli Port Arthurin seutu, jossa oli miltei täsmälleen puolta enemmän suomalaisia (9,420) kuin Sudburyn seudulla.

15 dollarin lahjoitus saunan rakentamiseen

CSJ:n Sudburyn osaston rahastonhoitaja Aimo A. Mäki ilmoitti eilen, että Chris Viita on tehnyt 15 dollarin lahjoituksen Työn Puiston saunan rakennusrahastoon ja käski kiittämään saadusta lahjoituksesta.

Mitään rajoituksia ei ole Sudburyn palokunnalla

Luvan hankkiminen palokunnan kaupungin rajan yli menemiseen ei ole käytännössä Sudburyn palokuntaan nähden, todettiin täällä viime viikolla. Tällaisen luvan hankkimisen sanotaan viivyttäneen palokunnan tulipalopaikalle saapumista noin 30—45 minuutilla äskettäin North Bayn kaupungin rajan läheisyydessä tapahtuneessa tulipalossa ja sen väitetään johtaneen isän ja kuuden lapsen kuolemaan.

Sudburyn apulaispalopäällikkö Robert Scott sanoi, että sellaisen luvan hankkiminen ei ole tarpeellinen täällä ja että palokunta lähtee kutsun saatuaan kaupungin ulkopuolellekin, mikäli siihen on mahdollisuuksia. Jos palokunta saa kutsun saapua kaupungin ulkopuolelle on asian ratkaiseminen palopäällikön ja vuoropäällikön käsissä. Viime syysk. 20 pnä Sudburyn palokunta meni esim. 19 mailin päähän kun Whitefishin hotelli paloi. Se saapui perille kuitenkin niin myöhään, että se ei kyennyt tekemään mitään muuta kuin ehkäisemään tulipalon laajenemisen läheisyydessä oleviin rakennuksiin.

Mr. Scott sanoi, että Sudburyn palokunta saa varsin harvoin kutsuja kaupungin ulkopuolelle koska kyläristökunnissa on omat palokuntansa jotka ovat kuitenkin vapaaehtoisten pohjalla. Parin viime vuoden aikana on kaupungin palokunta kutsuttu kaupungin ulkopuolelle ainoastaan kaksi tai kolme kertaa, mikäli hän saattoi muistaa.

CSJ:n VIII Laulu- ja Soittojuhla

SUDBURYSSA KESÄKUUN 28 ja 29 PNÄ

Juhlaohjelma

VASTAANOTTOTANSSIT

- perjantaina, kesäkuun 27 päivänä
- FINNISH-HAALILLA
- alkaen kello 9 illalla

Hiljattain Suomesta saapuneet soittajat

Juhlassa esiintyvät kuorot ja niiden johtajat:

Sekakuoro "Sävel", Sudbury, johtaja Carl Sundholm
Säveleen Naislaulajat, johtaja Rauha Mäki
Säveleen Mieslaulajat, johtaja Rauha Mäki
"Alertsin" Tyttökuoro, johtaja Helen Grenon
Sekakuoro "Finlandia", Toronto, johtaja Ty Lemberg
Finlandian Naislaulajat, johtaja Thora Neil
Finlandian Mieslaulajat, johtaja Ty Lemberg
Sekakuoro "Kaiku", Port Arthur, johtaja Stella Trylinski
Sekakuoro "Sointu", Timmins ja South Porcupine, johtajat Richard Vuorimäki ja Glenys Rees
Toronton osaston soittokunta, johtaja Reino Ohman
Kantaatin "Ihmisen Polku" johtaa Carl Sundholm
Naiskuorojen yhteisesitykset johtaa Rauha Mäki
Mieskuorojen yhteisesitykset johtaa Carl Sundholm

OHJELMA TYÖN PUISTOSSA

LAUANTAINA KESÄKUUN 28 PÄIVÄNÄ
Alkaen kello 2 iltapäivällä

O CANADA

Tervehdyspuhe ..... Eino Seppilä
SOITTOKUNTA
Elomme päivät, marssi .....
Echoes From the Volga ..... sov. S. Brockton
Chacome ..... säv. A. Durand
SEKAKUORO "SÄVEL"
Joutsen ..... säv. Fr. Ekström
Hyljätty ..... säv. Brahms
Heikin häät ..... säv. Miina Värma
SEKAKUORO "KAIKU"
Kehtolaulu ..... säv. Olavi Helsky
Vieraalla maalla ..... säv. Knut Kangas
Goin' Home ..... säv. Anton Dvorak
NAISKUOROT
Äidin muistolle ..... sov. A. Palen
Marjatan kehtolaulu ..... säv. P. J. Hannikainen
Illalla ..... säv. Heino Kaski
SEKAKUORO "SOINTU"
Matalasta torpasta ..... sov. Wm. Stein
Yksin ..... säv. Emil Kauppi
Suomen ruusu ..... sov. A. Palen
SEKAKUORO "FINLANDIA"
Syntyi sävel ..... säv. O. Reinikainen
Hehkui hiillos ..... sov. Eino Mäki
Työn voima ..... sov. Väinö Mackey

OIKEUS OHJELMAN MUUTTAMISEEN PIDÄTETÄÄN

LAULUJUHLIEN JUHLANÄYTELMÄNÄ

— esitetään —

4-NÄYTÖKSINEN

"SEITSEMÄN VELJESTÄ"

KIRJ. ALEKSIS KIVI

TYÖN PUISTOSSA KELLO 7 ILLALLA
Lauantaina kesäkuun 28 päivänä

HENKILÖT:		ESITTÄJÄT:
JUHANI	Jukolan veljeksiä	A. KOIVULA
AAPO		U. PENTTINEN
TUOMAS		E. SIREN
SIMEONI		L. LAINE
TIMO		J. MÄNNISTÖ
LAURI		E. VUORI
EERO		A. MÄNNISTÖ
KEKKURIN EMÄNTÄ		IMPI POUTANEN
MÄNNISTÖN MUORI		IDA MÄNNISTÖ
VENLA, edellisen tytär		RAUHA MÄKI
TAULA-MATTI		E. VANHALA
LUKKARI		K. SALO
NIMISMIES		O. MÄNNISTÖ
LAUTAMIES MÄKELÄ		H. MÄKI
PIKI-MIKKO		V. MÄKI
KAISA, edellisen vaimo		MARTHA MÄKI
KISSALAN AAPELI		E. JOHNSON
ENSIMMÄINEN TOUKOLAINEN		J. PALOMÄKI
JOUKKO TOUKOLAN TYTTÖJÄ JA POIKIA		

OHJANNUT K. SALO

Esitys tapahtuu ulkoilmassa Työn Puistossa
(vain sateen sattuessa haalilla)

JUHLATANSSIT

Finnish-haalilla, alkaen kello 9 illalla

Sateen sattuessa nämä tanssit pidetään viereisellä ukrainalaisten haalilla.

Soittaa BLUE MELODIERS-ORKESTERI

OHJELMA TYÖN PUISTOSSA

Sunnuntaina kesäkuun 29 päivänä
Alkaa kello 1 iltapäivällä

JUHLAMARSSI, KUOROT JA SOITTOKUNTA
O Canada
Maamme laulu
Tervehdyspuhe ..... H. Sula
SOITTOKUNTA
Siniset rakuunat, marssi .....
Kotimaisia säveleitä ..... sov. A. Wirzenius
Polonaise ..... säv. Oginsky
SEKAKUORO "FINLANDIA"
Suomen laulu ..... säv. C. Pacius
Rauhanpuolustajain marssi ..... säv. D. Shostakovich
Syksyn lehdet ..... sov. Ty Lemberg
SEKAKUORO "SÄVEL"
Eestin työläishymni ..... säv. W. Goldschmidt
Keinutan kaikua ..... säv. Viljo Mikkola
Kotikuusi ..... säv. Juho Ranta
MIESKUOROT
Laulumme ..... säv. Heino Kaski
Itämaille ..... sov. R. Faltin
Häjy ..... säv. Emil Kauppi
SEKAKUORO "SOINTU"
Kansanopettajain marssi ..... säv. P. J. Hannikainen
Ilta venäläisessä kylässä ..... sov. Knut Kangas
Miksikä? ..... säv. Jack Koski
SEKAKUORO "KAIKU"
Rauhan puolesta, suom. Kerttu Laakso ..... säv. S. Tulikov
Merikuva ..... säv. Knut Kangas
Piirileikkilauluja ..... sov. Plavi Helsky
KANSANTANHUJA, SUDBURYN JA TORONTON JOUKKUEET
Kaakkuri, Karjalan tanhu, Pirunpojan polkka,
Savon tanhu, Tanhuvaaran polkka, Hämeen tanhu

— V Ä L I A I K A —

SOITTOKUNTA
Hyvästi isänmaani, marssi .....
Surut sävelissä ..... säv. W. Warvikko
Syysunelma, valssi .....
Juhlapuhe ..... Ivar Kitunen
SEKAKUORO "SÄVEL"
Kevätlaulu .....
Väinölän lapset ..... sov. O. Merikanto
Lapsuuden toverille ..... suom. kansanlaulu
SEKAKUORO "SOINTU"
Seuratervehdys ..... säv. A. Byman
Troika ..... sov. A. Byman
Soolon laulavat Alli Rees ja Charles Pajala
Säestää Glenys Rees
Kosioretki ..... sov. Ahti Sonninen
SEKAKUORO "KAIKU"
Pihlaja ..... sov. Olga Kovalev
Kuuhut kirkas loistaa ..... sov. Svochnikov
Kesäilta ..... säv. L. Koivisto
SEKAKUORO "FINLANDIA"
Berceuse (Kehtolaulu) ..... sov. Ty Lemberg
Pellavan kitkijä ..... suom. kansanlaulu
Muistoja vuodelta 1918 ..... säv. F. Lindroos
KUOROT JA SOITTOKUNTA
Kantaatti "Ihmisen polku" ..... kirj. Heikki Välisalmi, säv. Armas Maasalo
CSJ:n marssi ..... säv. O. Reinikainen, sanat M. Vuori, sov. G. Gustafson

Oikeus ohjelman muuttamiseen pidätetään

JUHLAKONSERTTI

Sunnuntaina kesäkuun 29 päivänä
EMPIRE TEATTERISSA
alkaa kello 8 illalla

O H J E L M A :

O CANADA

Tervehdyssanat ..... Paula Woodley
SOITTOKUNTA
Toreodor, ... espanjalainen marssi
Debutante, Overture ..... säv. F. A. Myers
SÄVELEEN NAISLAULAJAT
Demokraattisten naisten marssi ..... säv. Kaarlo Kuusto
Laula ..... säv. F. Shitcher
Sinun silmät ja minun silmät ..... sov. Eino Linnala
PIANOSOOLO, GLENYS REES
Valse in C Minor ..... säv. F. Chopin
Edelweiss Glide Waltz ..... säv. F. E. Vanderbeck
TANSSIA, INTIAANI TANSSI ..... Alertsin tytöt
JUHLARUNO, E. TARVAINEN ..... Kirj. Aku Päiviö
SOOLOLAULUA, ALLI PAJUNEN
Kuin lapsena ennen, sanat L. Jauhiainen, säv. Toivo Kärki
Lapin äidin kehtolaulu ..... sanat ja säv. K. Hämäläinen
FINLANDIAN NAISLAULAJAT
Kulkuri ..... sov. Aino Heikkinen
Oi täynnä on reppuni ..... sov. Ty Lemberg
Piirilaulu ..... sov. Väinö Malminen

— V Ä L I A I K A —

TANSSIA, ALERTSIN TYTÖT
MANDOLIINISOOLO, STELLA TRYLINSKI
Two Guitars ..... Harry Horlick
ALERTSIN TYTTÖKUORO
Echoes From Strauss ..... sov. F. Roy
Syksyn lehdet ..... säv. J. Kosma
Pustan sävelmiä ..... suom. E. Ainamo
JUHLAKUPLETTI:
Martti Vuori, Finlandia; Arnold Beck, Kaiku;
Emil Hankila, Sointu; Bill Salo, Sävel
SOOLOLAULUA, RAUHA MÄKI
Paimenen laulu ..... sanat Juhani Siljo, säv. Aimos Maattola
Syystunnelma ..... sanat Eino Leino, säv. Toivo Kuula
DUETTO, AINO HEIKKINEN JA THORA NEIL
Sovitelma suomalaisia kansanlauluja
Niin kauan siit' on aikaa ..... säv. A. von Kothen
SÄVELEEN MIESLAULAJAT
Eteläpohjalainen piirilaulu ..... säv. T. Kuula
Minä laulan sun iltasi tähtihin ..... säv. P. Linnavuori

Oikeus ohjelman muuttamiseen pidätetään

VAPAUS
OSA II

Tiistaina, kesäkuun 24 päivänä — Tuesday, June 24, 1952

— Canadassa varastettiin 1950 yhteensä 11,836 autoa ja 16,640 polkupyörää.

— Vuonna 1951 oli Canadassa kaikkiaan 22,500,000 yli kuuden kuukauden ikäistä kanaa.

NAT LOW:

Tämä on Paul Robeson

Tämä kertomus on vihaisesta miehestä.

Se ei alkanut fasistihuligaanien hyökkäyksestä Peekskillissä, New Yorkissa, vaikka siinäkin olisi ollut riittävästi syytä.

Se alkoi siitä kun syntyi mustaihoinen lapsi ja koska tämän ihonvärin takia kohdellaan sellaista ali-ihmisenä. Ja Yhdysvalloissa, "vapauden ja urhoollisten kotimaassa", tällainen ihminen ei tunne olevansa vapaa, eikä koskaan tunne olevansa kotonaan.

Tästä Paul Robesonin suuri viha johtuu — viha, jota tuntee hänen 15 miljoonaa neekeriveljeään ja -siskoaan Yhdysvalloissa, jotka ovat saaneet kärsiä vihattavasta "valkoisen rodun ylemmyyden" sorrosta.

Voidaksemme täydellisesti ymmärtää tätä vihaista miestä niin on tarpeellista vilkaista menneisyyteen, sillä kertomus siitä alkoi kauan, kauan sitten.

* * *

Historiallisena 1860 vuonna pitkä, laiha mies, jonka nimi oli Abraham Lincoln, valittiin Yhdysvaltain presidentiksi.

Silloin 15 vuoden ikäinen orja, jonka isä oli tuotu Afrikasta kahleissa, karkasi Martin kountin plantaasilta Pohjois-Carolinasta. Hän otti nimekseen entisen herransa William Drew Robesonin nimen ja alkoi vaikean ja kauhean matkan pohjoiseen käyttäen hyväkseen "maanalaista rautatietä" (orjien salainen pakotie).

Pitkän ja katkeran matkan jälkeen hän pääsi Pennsylvaniaan, jossa hän alkoi farmille työhön. Seuraavina vuosina hän palasi plantaasille kolme kertaa, tuodakseen syvästi rakastamalleen äidille rahaa, jota hän oli vapaana ihmisenä ansainnut. Joka kerta hän palasi takaisin "maanalaista tietä".

Vuodet vierivät nopeasti ja tämä entinen lukutaidoton orja suoritti päästötutkinnon Lincolnin yliopistossa lähellä Philadelphiaa. Pojasta oli kasvanut voimakasrakenteinen mies, jolla oli kunnioitusta herättävä ääni ja koko kansansa vapauttamisen unelma. Syvästi uskonnollisena miehenä hän kääntyi jumalan puoleen ohjeita saadakseen ja 19. vuosisadan lopussa hän tuli papiksi Witherspoonin presbyteriläiseen kirkkoon, joka vielä tänäkin päivänä seisoo Princetonissa, New Jerseyssä.

Tämä mies oli Paul Robesonin isä.

* * *

Paul Robesonin maailmaan ilmestyminen ei rajoitu tähän. Äidin puolelta se ulottuu melkein läpi koko Yhdysvaltain historian.

Kenraali George Washingtonin taisteluvalmis armeija oli majoitettu Valley Forgeen pienten leiritulien ympärille äärettömässä kylmyydessä. Miehet olivat nälissään, väsyneitä ja jännittyneitä. Nämä olivat aikoja jotka koettelivat miesten sielua. Mutta silloin, pimeästä kuului ystävällinen ja riemastuttava ääni: "Tulkaa ja ottakaa pojat!" He kerääntyivät lämmintä leipää jakelevan neekerileipurin ympärille. Tämä puhui "talvisotilaille" miellyttäviä toivon ja rohkaisun sanoja.

Tämä mies, Cyrus Bustill, oli syntynyt orjana New Jerseyssä. Hänelle annettiin oikeus ostaa itselleen vapaus ja oli hän oppinut leipurin ammatin. Myöhemmin, opittuaan itse lukemaan ja kirjoittamaan, hänestä tuli pohjoisen neekeriväestön johtaja ja 1737 auttoi perustamaan "Vapaan Afrikan Yhdistyksen", ensimmäisen Yhdysvaltain neekereiden avustusjärjestön. Cyrus Bustill, jonka suku johti myöskin voimakkaaseen intiaaniheimoon, oli suurilla lahjoilla varustettu mies ja johtajakyky, jonka Benjamin Franklin omassa elämäkerrassaan mainitsee nimeltään. Tästä miehestä oli lähtöisin monien sukupolvien ajalla sivistyneitä oppineita, koulujen opettajia ja neljännessä polvessa syntyi Philadelphiassa marraskuun 8 pnä 1853 Maria Louisa Bustill.

Tämä nainen on Paul Robesonin äiti.

Vuonna 1878 William Drew Robeson meni naimisiin Maria Louisa Bustillin kanssa Philadelphiassa. Louisa Robeson synnytti aviomiehelleen 8 lasta, joista viimeinen syntyi Princetonissa N. J. huhtikuun 9 pnä 1898, kun äiti oli 45 vuoden ja isä 55 ikäinen.

Lapsi oli poika ja sai nimekseen Paul Robeson.

Näin hänen elämänsä alkoi.

* * *

Lapsi oli terve, onnellinen lapsi, josta heti tuli perheen ja hänen isänsä seurakunnan suosikki. Hän kierteli ympäri Princetonin katuja, hänen pitkät koipensa nieli jaardeja samaan aikaan kun hänen isänsä saarnasi ihmisen veljeyden evankeliumia.

Vanhempi Robeson keskitti kaiken suuren rakkautensa nuorempaan lapseensa ja niin isän ja pojan välille kehittyi yhteys ja yhteisymmärrys, joka kesti vanhemman Robesonin kuolemaan v. 1918 saakka. Tämä kiintymys kehittyi vieläkin suuremmaksi Paulin äidin traagillisen kuoleman johdosta. Hän paloi kuoliaaksi 1904 kun hän sairaaloisena ja melkein sokeana sytytti tulta uuniin, jolloin hänen vaatteensa syttyivät palamaan.

"Minun isälläni oli suuremmoisin puheääni mitä olen koskaan kuullut", sanoo Robeson nykyään. "Se oli syvä, sointuva basso, niin musikaalinen ja hienostunut, että se sai hengityksen pysähtymään. Kun olin vasta 4 vuoden ikäinen hän valmisti minua puhujaksi. Hän oli se, joka istutti minuun halun etsiä totuutta ja taistella ihmisen tasavertaisuuden ja vapauden puolesta. Tälle erinomaiselle miehelle minä olen melkein kaikki velkaa."

Ei ottanut kauan kun nuori Robeson osoitti opintokykyjä, mutta hänen isänsä oli ankara ja hyväksyi vain kaikkein parhaimman. Kun Paul tuli kotiin koulusta todistuksen kanssa, jossa oli seitsemän A:ta ja yksi B, niin hänen isänsä kysyi: "Poikani, mitä tehemistä tuolla B:llä on tuossa?"

Se oli urheilusta, johon Robeson oi innostunut eniten. Hän oli yli 6 jalkaa pitkä ja painoi lähes 200 paunaa. Hän oli nopea, voimakas ja valpas ja hänen saavutuksensa urheilussa sekä opinnoissa olivat niin hyvät, että hän sai stipendin Rutgersin yliopistoon v. 1915 ja hän oli kolmas neekeri, joka oli päässyt siihen yliopistoon.

Täällä hän saavutti ensimmäisen kerran kuuluisuutta — mutta siellä hän myöskin ensimmäisen kerran suuttui. Kun hän ensimmäisenä neekerinä osallistui potkupallojoukkueeseen, niin tapahtui seuraavaa: hänen olkapäänsä joutui pois tiloiltaan, nenä oli murskana, vammoja ja kuhmuja joka puolella ruumista sekä kaikki kynnet oikeasta kädestä irti.

Kaikki tämä yhden harjoituskauden aikana. Kyllääntyneenä tällaisesta ensimmäisestä yhteentörmäyksestä typerän järjettömän rotuvainon kanssa hän halusi jäädä pois koulusta. Mutta hänen laajakatseinen isänsä pyysi hänen taistelemaan sitä vastaan.

Niin myös Robeson tekikin. Kun hän uudelleen yhtyi joukkueeseen, hän sai kokea samaa kohtelua. Tämä oli kaikki mitä uusi 17 vuoden ikäinen tulokas kesti. "Minä näin punaista", kertoo hän "ja minä murtaudun ketjun läpi ja juoksin kohti ensimmäistä näkemääni pelaajaa. Nostin hänet pääni päälle ja olin juuri valmis lyömään hänet murskaksi maahan kun suuttumukseni sumun läpi kuulin harjoittajani, joka oli oikeamielinen ja hyvä mies, huutavan 'Robey, Robey, pysähdy, sinä olet yliopistossa!'... silloin yhtäkkiä havaitsin, että minut on hyväksytty, että olen yksi joukkueen jäsenistä. En koskaan unohda sitä tapausta, koska se opetti minulle, että rotusortoa ei voida voittaa pakenemalla — vain seisomalla paikkaan ja taistelemalla."

Tästä hän kohosi kansalliseen maineeseen ja tähän päivään saakka hänen urheilusaavutuksiaan ei ole voitettu. Hän oli kahdentoista kirjaimen mies (joita on vain kourallinen USA:n yliopistojen historiassa) voittaen 4 potkupallo-, 3 pesäpallo-, 3 koripallo- ja 2 kenttäurheiluottelua. Vuonna 1918 hän oli ensimmäinen neekeri joka otettiin Walter Campin yleisamerikkalaiseen potkupallojoukkueeseen. Camp sanoi: "Ei koskaan ole ollut monipuolisempaa pelaajaa, niin hyökkääjänä kuin pulustajanakin, kuin Robeson, rutgersiläinen 200 paunan jättiläinen." Hänen saavutuksensa urheilijana on satumainen ja vielä tänäänkin tapaa urheilijoita ja urheilunohjaajia, jotka puhuvat hänestä kunnioituksella.

Niin ahkera kuin Robeson olikin urheilussa, niin hän ei unohtanut opintojaan. Hän oli väittelyryhmän kapteeni, valittiin Phi Beta Kappaan, piti jäähyväispuheen päästötodistuksen saaneille ja sai kaikkein korkeimmat arvolauseet kuin koskaan Rutgersin yliopistossa on annettu.

Hän oli yliopiston lemmikki ja koko kansa tuntee kuuluisan "Rutgersin Robeyn". Yliopiston urheilutietokirjassa sanotaan hänestä: "Paul Robesonia pidetään suurimpana yleisamerikkalaisista elävistä potkupallonpelaajista. Suurin osa ihmisiä on sitä mieltä, että hän, kaikista yleisamerikkalaisista, on saavuttanut suurimman ja ansioituneimman kuuluisuuden päästötutkintonsa jälkeen."

* * *

On ihmeellistä kun Robeson ei koskaan laulanut koulunkäyntinsä aikana. Vasta vuosia myöhemmin hän huomasi, että hänellä on ääni, joka voi saada miljoonia ihailijoita kolmessa maanosassa.

Saatuaan päästötodistuksen Rutgersista hän meni Columbian lakimieskouluun, jossa hänestä tuli loistava oppilas. Siellä, sattumalta, hän tapasi Eslanda Cardoza Gooden ja meni naimisiin hänen kanssaan. Seurasi lyhyt asianajajan ammatti, joka päättyi kun hän havaitsi, ettei hän rotusorron takia pääse asianajajayhdistyksen jäseneksi ja hänen olisi ollut pakko tyytyä joihinkin asiakkaisiin vain Harlemissa.

Tällaisessa tärkeässä elämän tien käänteessä hän yhtyi teatterialalle ja se oli johdonmukainen valinta. Hänellä oli mainio ääni, ääretön tunne-elämän jännitys ja voimakas persoonallisuus. Hän yhtyi New Yorkin Provincetown Playersiin ja hänestä tuli heti tähtinäyttelijä. Hän esiintyi "Chillen Got Wings" ja "Emperor Jones"-näytelmissä, jotka molemmat saivat suurta menestystä. Mutta pian hän havaitsi ettei neekerinäyttelijällä ollut tulevaisuutta ja siitä syystä hän kääntyi uudelle alalle.

Silloin hän huomasi, että hän voi laulaa. Tämä tapahtui v. 1925, jolloin hän oli 27-vuotias. Hän oli aikaisemmin laulanut pienille ryhmille, mutta ei koskaan konserttilavalla. Hän ei ollut koskaan uneksunut tulevans laulajaksi. Hän ei edes taitanut nuottimerkkejä eikä hänellä ollut klassillista musiikkivarastoa.

Mutta hän taitoi satoja neekerien kansanlauluja hengellisiä lauluja sekä surulauluja. Hän antoi ensimmäisen yleisen konsertin New Yorkin Greenwich Villagessa huhtikuun 19 pnä 1925. Se oli suuremmoinen menestys ja silloin nousi konserttilavain historian suuremmoisin persoonallisuus.

Neekerien kansanlaulujen ja hengellisten laulujen kautta alkoi Robesonin yhteiskunnallinen ymmärrys kehittymään. Laulut elähyttivät hänen tunteitaan, saivat hänet tietoisimmaksi neekereitten taisteluista ja perinteistä. Kansainlaulut tulivat hänelle sanansaattajiksi ihmisten yhteenkuuluvaisuudesta. Ne tulivat hänelle asiaksi, joiden avulla hän liitti ihmisiä yhteen taistelemaan tasavertaisuuden puolesta taantumusta vastaan.

Menestys seurasi menestystä hänen konserteissaan ja 20-vuoden lopulla hän teki konserttimatkan Britanniaan.

Hän rikkoi kaikki ennätykset Lontoon historiallisessa Albert Hallissa ja häntä ylistettiin mihin hyvänsä hän matkusti Skotlannissa, Walesissa ja Irlannissa. Hän ei vain laulanut, mutta hän myöskin esitti ensimmäisen kerran Othellon osan Lontoossa ja arvostelut olivat mitä ylistävimmät.

PAUL ROBESON

Elämässä tulee aika monelle ihmiselle pysähtyä ja ottaa kanta, ei vain itseensä, mutta ympärillä olevaan maailmaan ja heidän suhteestaan siihen.

Tämä aika tuli Robesonille koko maailmaan koskevan kauhean pulakauden aikana. Seistessään kuuluisuuden huipulla Robeson oli kuitenkin levoton. Nälkä ja epätoivo kuristi "vapaan yritteliäisyyden" maailmaa ja omassa maassaan hän ei voinut kulkea katuja kunnioitettuna ja itseluottamuksella. Huolimatta hänen kuuluisuudestaan ja suuruudestaan hänen ihonsa kuitenkin oli musta ja Yhdysvalloissa se merkitsee, että joutuu jokainen päivä yhteentörmäykseen "valkoisen ylemmyyden" systeemin kanssa.

Jos se oli paha hänelle, niin se oli vieläkin pahempi yksinkertaiselle, tavalliselle neekerille, miehelle ja naiselle, jotka kärsivät hädästä ja köyhyydestä, työttömyydestä ja nälästä sekä lynchausterrorista.

Hän etsi syitä niihin, mutta huonolla tuloksella.

Eräänä päivänä Lontoossa v. 1934 hän kulutti iltapäivänsä läheisen ystävänsä Hewlett Johnsonin, Canterburyn dekaanuksen kanssa. Dekaanus kertoi hänelle ihmeellisestä kokeilusta laajassa maassa, joka tunnettiin nimellä Neuvostoliitto. Hän sanoi: "Ei mikään muu perusteeltaan ole niin kristillisyyttä kuin ihmisen veljeys. Kaikki mitä kuulen Venäjältä innostaa minua. Se on majesteetillinen laajuudeltaan, käytännöllinen viimeistä yksityiskohtaa myöten, tieteellistä muodoltaan ja kristillistä hengeltään."

Kuusi päivää myöhemmin Paul Robeson oli Neuvostoliitossa.

"Kuinka minä voisin kuvata tunteeni", sanoo hän, "kun saavuin sosialismin maahan? Minä en voi sanoa mitään muuta, mutta heti kun minä saavuin tänne käsitin, että olen löytänyt sen jota olen koko elämäni ajan etsinyt. Täällä on tasavertaisuus käytännössä, eikä kauniissa sanoissa. Täällä minä kävelen kunniallisena ja minun musta ihoni herättää vain ystävällistä uteliaisuutta eikä vihaa, jota olen tuntenut koko elämäni."

Hänen oleskelunsa Neuvostoliitossa osoittautui olevan hänen elämänsä onnellisin aika ja kun hän matkusti pois, pyysi hän lupaa ainoalle pojalleen, Paulille, asua siellä koulua käydessään. "Halusin saada poikani kasvatetuksi onnellisessa ja rauhallisessa ympäristössä, eikä tuntea vähääkään

Jatkuu 8. sivulla

Terve juhlaamme!

Kirj. K. SALO — Säv. J. KOSKI

Terve juhlaamme ystävä, uurtaja työn,
terve juhlaamme mies sekä nainen.
Terve juhlaamme koditon kulkija myös,
jolla orpous osana vainen.
:,: Juhla yhteinen tää,
nosta pystyhyn pää, :,:
ällös toivottomuutehen vaivu.

Tule joukkoomme kaivaja kaivoksien,
tule joukkoomme metsien orja.
Tule joukkoomme peltojen kyntäjä myös,
käyös kanssamme nuoriso norja.
:,: Riennä lippumme luo,
kuivuu kyynelten vuo, :,:
päivän koittoon kun kanssamme kuljet.

Sodanpilvet jo taivaalla kiitävi taas,
tuho, turmio kansoja uhkaa.
Vihan voimat on villissä raivossa nyt,
valmiit tuomahan kuoloa, tuskaa.
:,: Nouse veljeni päin,
sisko lempeä näin, :,:
nouse kansojen onnea turvaan.

Kansain onnelle sydän jos sykkivi sun,
kallis sulle jos suloinen maasi,
liitä kätesi käsihin miljooniin näin,
liitä voimasi, kanssamme vaadi:
:,: Tykit vaientukaa,
että kansat jo saa :,:
sopusointua, onnea luoda.

Päivä kirkas viel' meillekin säteillä voi,
onnen aurinko kansoille paistaa,
luonnon lahjoista, sadosta rauhan ja työn,
polvi nouseva riemuiden maistaa.
:,: Jalo, suuri on työ,
hetki meidän jo lyö, :,:
rauhan turvaksi kiirehin joudu.

Terve juhlaamme ystävä rauhan ja työn,
terve veljemme, siskomme kallis!
Jaloon työhön ja toimehen kansamme käy,
vihan voittavan ethän sä sallis.
:,: Sopu rauha kun saa,
täynnä riemua maa, :,:
onni, rakkaus rintamme täyttää.

Onnittelumme CSJ:n VIII
Laulu- ja soittojuhlalle

A. R. M. RITARI
VAKUUTUS- ja MATKAILUTOIMISTO
49 Cedar Street — Sudbury

Parhainta juhlatunnetta kaikille osanottajille ja juhlavieraille!
DERRO'S ELECTRIC CO.
SÄHKÖTYÖ-URAKOITSIJAT JA MYYMÄLÄ
25 DURHAM ST. NORTH
SUDBURY

PARHAIMMAT TERVEHDYKSEMME
CSJ:n VIII LAULU- ja SOITTO-
Juhlalle
SUDBURY TUOTTAJAIN JA KULUTTAJAIN OSUUSMEIJERI
PUHELIN 6-6485
231 Spruce St. Sudbury
JUHLASSA KÄYTETÄÄN OSUUSMEIJERIN TUOTTEITA

TERVEHDYKSEMME
MILLER & MAKI
LAKIMIEHET
7 Durham Street South
Sudbury

Parhaimmat onnittelumme
Laulujuhlalle
Evans Lumber Co. LIMITED
RAKENNUSTARPEIDEN KESKUS
Lorne kadun alikäytävän vieressä Sudbury

ONNITTELUMME SUOMALAISTEN VIII LAULU- JA SOITTOJUHLALLE
HILL-CLARK-FRANCIS LIMITED
RAKENNUSTARPEIDEN VÄLITTÄJÄT JA URAKOITSIJAT
68 Lorne Street South
Sudbury

TERVETULOA JA KAIKILLE PARHAINTA JUHLANVIETTOA!
CECCHETTO & SONS LIMITED
YLEISET URAKOITSIJAT
KIVEN PORAUSTA
PUHELIN 5-5957
124 Regent Street South Sudbury

KÄÄRME POSTILAATIKOSSA

Postinkantaja John A. Pope St. Louisista, Missourista sanoi, että hän oli tehnyt vain velvollisuutensa viedessään äskettäin postitoimistoon postilaatikosta löytämänsä 90 sm pituisen käärmeen.

Käärmeeseen, joka ei ollut myrkyllistä lajia, oli liimattu kolmen sentin postimerkki, minkä johdosta Pope vei sen lajitteluosastolle käsittelyä varten. Hänen työtoverinsa päättivät kuitenkin, ettei omituisen postilähetyksen osoite — "Kaikille niille, jotka pitävät lemmikkieläimistä" — ollut riittävä minkä takia käärme lopetettiin päähän suunnatulla iskuilla.

VAPAUS on välttämätön tämän maan suomalaisille.

Muistelmia laulujuhlien synnystä ja kehityksestä

Toronto. — CSJ:n Toronton osaston marraskuun kokouksessa v. 1937 herätettiin keskusteltavaksi ajatus suomalaisten laulu- ja soittojuhlien järjestämisestä kerran vuodessa, keskikesän aikaan. Toivomuksena oli yhteistoiminnan aikaansaaminen laulua ja soittoa harrastavien ryhmien ja yksilöiden kesken niiden mahdollisista mielipide-eroavaisuuksista huolimatta, siten kohottaaksemme suomalaisten taiteellisia harrastuksia ja musikaalista toimintaa, lähinnä Ontariossa ja myös Quebecin maakunnassa.

Yksimieliseksi päätökseksi tulikin, että osastomme tekee aloitteen. Juhlapäiväksi määrättiin heinäkuun 1-2-3 p. v. 1938. Valittiin ensimmäinen juhlakomitea, jonka huoleksi jätettiin juhlien ohjelman järjestely, sekä asian tunnetuksi tekeminen niin laajasti kuin mahdollista.

Tämä toimikunta aloittikin heti työnsä, lähetti kutsukirjeitä järjestön 15 osastoille pyytäen niitä kääntymään paikkakunnillaan toimivien ryhmien puoleen kehoituksella, että ryhdyttäisiin yhteistyöhön laulun ja soiton edistämiseksi täkäläisten maanmiestemme yhteiseksi hyväksi. Lyhyen ajan kuluttua sai toimikunta miltei kaikkiin kirjeisiinsä vastaukset missä kiitettiin aloitetta ja toivottiin juhlien onnistumista ja luvattiin ohjelmaa, jos ei joukkoesitysten muodossa, niin ainakin yksityisiltä.

Ohjelmaa edelleen järjestettäessä huomioitiin tietysti kotoiset soitto- ja lauluvoimat. Toimikuntaan kuului myös osaston soittokunnan ja kuoron johtaja G. Gustafson, joka onkin väsymätön soiton ja laulun ystävä. Hän lupasikin järjestää osaston lauluvoimat siten, että juhlissa esiintyy kolme kuoroa; sekakuoro, naiskuoro ja mieskuoro. Samalla hän lupasi opettaa musiikin Sininen Masurkka-näytelmään, jonka osaston näyttämö lupasi esittää juhlassa. Osaston soittokunta oli hyvässä kunnossa ja se antoi tuntuvan lisän ohjelmaan. Sudburyn osaston sekakuorolta oli tullut varma lupaus juhliin saapumisesta Hj. Hamarin johdolla.

Juhlien pitopäivä oli jo lähellä. Niinpä toimikunta ryhtyi viimeistelemään ohjelmaa. Sekakuoroja oli kaksi; Sudburyn ja Toronton sekakuorot, sekä mies- ja naiskuorot ja 14-henkinen soittokunta Torontosta. Lisäksi oli vielä juhlanäytelmänä mainittu "Sininen Masurkka". Yritys järjesti monipuolisen urheiluohjelman. Yksityisinä ohjelmanumeroina oli soololaulua Sudburysta, melodraama Timminsistä, soittoesityksiä Windsorista, juhlaruno Torontosta sekä tervehdys- ja juhlapuhe myös Torontosta. Tämän ohjelmiston jakoi juhlatoimikunta kolmelle päivälle ja juhlat vietettiin osaston kesänviettopaikalla Tarmolassa. Juhlanäytelmä esitettiin lauantai-iltana Donhaalilla ja samaan aikaan oli tanssit Tarmolassa.

Näytelmää oli seuraamassa salintäyteinen yleisö joka mielenkiinnolla seurasi tätä hyvin esitettyä, laulurikasta näytelmää. Yleisenä tunnuksena oli, että vain harvoin on tilaisuus nähdä näin kaunis operetti. Kuorot esittivät juhlissa yhteenlaskien 33 laulua, joista Sudburyn sekakuoro Hj. Hamarin johdolla 10 ja Toronton kuorot yhteensä G. Gustafsonin johdolla 23. Toronton soittokunta soitti G. Gustafsonin johdolla 10 kappaletta. Laulajia oli Sudburyn sekakuorossa 23 ja Toronton sekakuorossa 50, naiskuorossa 24 ja mieskuorossa 26. Yhteensä oli kuorolaulajia silloin 73 ja soittokunnassa 14 soittajaa. Yleisö palkitsi kaikki esitykset vilkkain suosionosoituksin ja yleisökannatus olikin hyvä — suurempi kuin milloinkaan ennen suomalaisten juhlissa Tarmolassa. Juhlat muodostuivat kaikin puolin ensiluokkaisiksi kulttuurijuhliksi; juhlayleisön myötätunto oli innoittavaa siihen, että juuri tämänlaisia juhlia pitäisi vähintäin kerran vuodessa järjestää.

Juhlien päätyttyä siirtyivät kuorolaiset kokouksen pitoon, tekemään uusia suunnitelmia tulevaisuutta varten, jatkaakseen juuri aloitettua musikaalista yhteistoimintaa osastojemme kesken. Päätettiin järjestää seuraavat laulu- ja soittojuhlat v. 1939. Samalla päätettiin että näihin juhliin kutsutaan osanottajiksi kaikki suomalaiset ryhmät jotka harrastavat laulua ja soittoa, niiden mielipide-eroavaisuuksista huolimatta. Kokous valitsi vakituiseksi elimeksi toimikunnan, osan Sudburysta ja osan Torontosta, ja se sai nimekseen "Suomalaisten laulu- ja soittojuhlien toimeenpaneva komitea". Tämän toimikunnan huoleksi jäi vuoden 1939 musiikkijuhlien järjestely.

Kokous päätti, että Toronton kuorot tekevät konserttimatkan Sudburyyn Toronton juhlissa esitetyllä ohjelmalla. Konserttipäivän määrääminen jätettiin juuri valitulle toimikunnalle toivomuksella, että konsertti pidettäisiin, jos suinkin mahdollista, elokuun lopulla tai syyskuun alussa. Kokouksen päätyttyä Toronton osasto tarjosi Sudburyn kuorolle illallisen.

Illallispöydässä istuneelle toverijoukolle puhui juhlatoimikunnan puolesta J. Latva. Hän selitti niitä vastuksia ja vaikeuksia mitä juhlia järjestettäessä oli ilmennyt lausuen toivomuksen, että saatujen kokemusten perusteella tehtäisiin edelleen keskeytymätöntä työtä seuraavien juhlien onnistumiseksi siten, että juhlat voitaisiin valmistaa teknillisestikin paremmin, jotta voidaan palvella entistä suurempaa yleisömäärää. Samalla Latva pyysi kuoralaisia viemään Sudburyn osastolle toverilliset kiitokset siitä suurimerkityksellisestä avusta, jonka nämä ensimmäiset laulujuhlat siltä osastolta sai. Samalla hän vakuutti, että Toronton osasto on valmis vastavierailuun ja korvaa sudburylaisten matkakustannukset. Lopuksi hän kiitti kummankin osaston kuorojen johtajia, Hj. Hamaria ja G. Gustafsonia, jotka olivat niin paljon tehneet työtä juhlien onnistumisen hyväksi. Gustafson oli kaiken lisäksi vielä juhlatoimikunnankin jäsenen ominaisuudessa paljon rasitettu.

Illallisen jälkeen lähtivät Sudburyn kuorolaiset kotimatkalle ja monen heistä oli mentävä työhön jo maanantaiaamuna. Työ tuli kuitenkin tehdyksi. Ensimmäiset suomalaisten laulu- ja soittojuhlat tulivat pidetyiksi; innostus ja mielenkiinto tuli herätetyksi ja alkutoimenpiteet valmistetuksi seuraavia laulujuhlia varten v. 1939.

Vuoden 1939 laulu- ja soittojuhlia varten valittu toimikunta aloitti työnsä ja päätti, että juhlat pidetään heinäkuun 1 ja 2 pnä. Käännyttiin kirjeellisesti ja henkilökohtaisesti eri ryhmien puoleen yhteistoiminnan aikaansaamiseksi kulttuuritoiminnan edistämiseksi suomalaisten keskuudessa.

Toimikunta sai kautta maakunnan myönteisiä vastauksia yhteistoiminnasta, sekä innoittavia toivomuksia siitä, miten suurenmoista olisi saada suomalaiset laulajat ja soittajat kootuksi yhteen kerran vuodessa viettämään musikaalisia kulttuurijuhlia, koska se muun lisäksi nostattaisi ihailua ja kunnioitusta muidenkin kansallisuuksien keskuudessa. Henkilökohtaiset keskustelut olivat myös ystävällisiä ja lupaavia. Torontossa toimivan "Edistysliiton" kanssa oli asia käsittelyn alaisena. Niin mainitun liiton johtokunnan kuin varsinaisen liitonkin kokouksessa olivat laulujuhlatoimikunnan edustajat läsnä; huomioitiin suurimerkitykselliseksi aloitteeksi suomalaisten yhteisten laulu- ja soittojuhlien järjestäminen. Olipa kaksi sikäläistä lauluvoimien edustajaa joitakin kertoja Laulu- ja soittojuhlia järjestävän toimikunnan kokouksessakin, mutta toivottua yhteistoimintaa ei saatu lopultakaan toimeksi, vaikka mitään järkisyitä ei sitä vastaan esitettykään.

Juhlien pitoajan lähestyessä oli toimikunta saanut lopulliset tiedot juhliin varmasti lupautuneista voimista. Sinne oli tulossa Sudburyn, South Porcupinen ja Toronton osaston kuorot; Toronton ja South Porcupinen torvisoittokunnat; Windsorista Trio. Juhlissa esiintyi kolme sekakuoroa, kaksi mieskuoroa ja kaksi naiskuoroa. Laulajia oli niissä yhteensä 116, jotka yhteisesityksessä esiintyivät kaikki yhdessä sekä heidän mukanaan South Porcupinen ja Toronton torvisoittokunnat. Windsorin Trio esitti useita kappaleita. Kuultiin Finlandia Klubin kämppälauluja joita laulettiin nuotiotulien ääressä. Yrityksen tytöt antoivat tanssiesityksiä ja urheilukentällä oli monipuoliset urheilukilpailut.

Toronton osaston näyttämö esitti ulkoilmanäytäntönä "Ajan laulun" näytelmän neljännen näytöksen viimeisen osan. Sudburylaiset Hellen Lehtelä ja Jack Hymander antoivat tanssiesityksen; W. Säiltä Torontosta esitti melodraama "Viimeinen vuokra". Monet soololaulut, duetot ja muut rikastuttivat vielä ohjelmaa.

Näissä juhlissa esitetty ohjelmisto oli arvokas ja monipuolinen. Ne oli kaikki huolella harjoitettu. Kuorojen ja soittokuntien yhteisesitykset tulkitsivat vaikuttavasti laulun ja soiton voimaa. Noin kaksituhatta henkeä käsittävä yleisömäärä palkitsi kaikki esitykset voimakkailla suosionosoituksilla.

Yhden vuoden ajalla olivat lauluvoimat lisääntyneet enemmällä kuin puolella. Kuorojen ja soittokuntien yhteisesitykset olivat nyt uutta. Juhlien viimeisenä ohjelmanumerona on kuorojen ja soittokuntien esitys "Nouse Mies ja Nainen", jonka voimakkaat sanat ja mahtava sävel kutsui juhlayleisöä yhteistoimintaan paremman huomisen hyväksi.

Juhlissa esitettiin 56 laulua; soittokunnat esittivät toistakymmentä kappaletta ja kuorojen kanssa useita muita.

Esitetyn ohjelman kunnostamisessa oli juhlatoimikunnalla paljon työtä ja vastuksiakin. Kuorojen jäsenet ja heidän johtajansa saivat myös tehdä väsymätöntä työtä saadakseen esityksilleen varmuuden. Vastuunalaisimmat johtajat olivat: G. Gustafson Torontosta, Hj. Hamari Sudburysta ja R. Vuorimäki South Porcupinesta. Musiikin opettamisen lisäksi Gustafson toimi myös juhlatoimikunnan jäsenenä; hän joutui valmistamaan kaiken musiikin kuoroille ja soittokunnille

Jatkuu 9. sivulla

Tämä on Paul . . .

Jatkoa 7. sivulta

rotusortoa."

Neuvostoliitosta hän matkusti Espanjaan, jossa Espanjan kansa taisteli vapaan ja kunniallisen elämän puolesta fasistien armeijoita vastaan. Siellä Robeson näki taistelun käynnissä ja heti asettui tukemaan tasavaltaa. Hän lauloi, kehoitti ja innosti Espanjan kansaa taistelussa. Erään kerran, ulkopuolella vaaranalaiseksi joutunutta Madridia, laajaltaja järjestettiin ja Robeson lauloi suoraan rintamalla oleville joukoille.

Nyt hänen ajatuksensa ovat tulleet selviksi ja hän näki osansa selvästi. "Minä en usko taiteeseen taiteen vuoksi. Minun taiteeni, minun työni ja elämäni täytyy palvella vapauden asiaa. Ei mikään muu ole niin tärkeä." Hänestä on tullut laulaja demokratian puolesta — imien yhä enemmän voimaansa kansasta. V. 1939 hän vieraili Skandinavian maissa ja Oslossa, Tukholmassa ja Kööpenhaminassa hän sai osakseen raivoisia, ennenkuulumattomia suosionosoituksia, joista tuli fasisminvastaisia mielenosoituksia.

V. 1940 hän palasi Yhdysvaltoihin ja hän heitti kaiken hänessä olevan äärettömän voimansa ja innostuksensa taisteluun. Hän kehittyi edelleen, hänen näkemyksensä laajeni ja ymmärryksensä syveni.

Hän lauloi, puhui, marssi pikettilinjoissa, osallistui lähetystöihin protestoimaan epäoikeutta vastaan. Hänestä tuli kaikkein paras esimerkki "taiteilijasta, joka on toiminnan mies". Pearl Harborin jälkeen hän kaksinkertaistutti melkein satumaisen raskasta työohjelmaansa, valkuttaen yhä suurempiin yleisöjoukkoihin, kooten heidät taisteluun fasistisia valtoja vastaan.

V. 1943 hän esitti Theater Guildin Broadwaylla järjestämässä näytelmässä Othellon. Olin yksi onnellinen teatterissa sinä iltana, kun tämä historiallinen ensinäytös esitettiin ja jos näytelmä herättää vieläkin suurempaa mielenliikutusta minussa, niin minä en voi sellaista sulattaa. Siinä ei vain näytellyt yksi ihminen vaan koko neekeriväestön ääni puhui Robesonin mainion äänen kautta.

Seuraavana aamuna kaikkein laiskimmatkin teatterikritikotkin käsittivät mitä oli tapahtunut. Heidän kirjoituksensa olivat melkein rajattomat innostuksessaan. "Suurin Othello 20. vuosisadalla; ehkäpä kaikkein aikojen suurin." Näytelmää katsomaan saapuneen yleisön määrä rikkoi kaikki entiset Shakespearin esitykset.

Paul Robeson on harvinainen nero ja hänellä on laajalle ulottuvat lahjat. Hän on laulaja, suuri urheilija, näyttelijä ja valtiomies, hän on yksi maailman parhaimpia kielimiehiä — hän puhuu yhtätoista kieltä, niiden mukana harvinaista Afrikan swanilin kieltä.

Hän on aikakautemme yksi kaikkein enimmin matkustaneista miehistä ja hän on yhtä hyvin kotonaan Lontoossa, Pariisissa, Prahassa kuin New Yorkissa, San Franciscossa ja Vancouverissa. Jos "maailmankansalainen" on ensinkään sopiva, niin sellainen on Robeson.

Mutta kaikkein tärkein kuitenkin on se, että hän on Yhdysvaltain neekeriväestön johtaja. Eräs tunnettu neekerinainen kuvasi häntä: "Hän on pisin puu meidän metsässämme" — puu, jonka hienoja syitä vastaan hänen kansansa vihollisten kaatamisiskut eivät tule menestymään.

PARHAINTA MENESTYSTÄ JUHLALLE

Niemi STUDIO

SUOMALAINEN VALOKUVAAMO

36 Elm Street East, yläkerrassa — Sudbury

TERVETULOA

NICKEL CITY SPRING SERVICE

MACHINE SHOP

JOUSIEN KORJAAMO JA KONEPAJA

23 Dufferin St., Vapauden takana — Sudbury

ONNITTELUMME

ENGLISH BROS.

POLKUPYÖRIEN MYYMÄLÄ JA KORJAAMO

127 Durham Street South — Sudbury

ONNITTELUMME LAULUJUHLALLE

GOLDEN GRAIN BAKERY

153 Brady Street — Sudbury

PARHAINTA MENESTYSTÄ JUHLALLE!

★ ★ ★

MAKI SERVICE STATION

AUTONHUOLTO ASEMA

745 Long Lake Road — Sudbury

TERVEHDYKSEMME

JACKSON & BARNARD LTD.

HAUTAANTOIMISTO

83 Larch Street — Sudbury

ONNITTELUMME SUOMALAISTEN KULTTUURIPYRINNÖILLE

NORTHERN PAPER SUPPLY

KAIKENLAISIA PAPERITUOTTEITA

45 ELM STREET WEST

SUDBURY

ONNITTELUMME

VIII Laulu- ja soittojuhlalle

STANDARD DAIRY LIMITED

260 VICTORIA STREET

SUDBURY — ONTARIO

ONNITTELUMME

MARTIN MOTORS LTD.

Studebaker-autojen välittäjät

181 Larch Street — Sudbury

TERVEHDYKSEMME

A. FOURNIER LTD.

Perustettu v. 1895

• Vanhin ja suurin vakuutustoimisto kaupungissa
• Tarjoamme erinomaisen vakuutuspalveluksen

11 Elm St. E. yläkerrassa — Sudbury

ONNITTELUMME

SUNSHINE CLEANERS

LAINE POULIN, omist.

VAATTEIDENPUHDISTUSLAITOS

351 Elm Street W. — Puhelin 3-3657 — Sudbury

TERVETULOA SUDBURYYN!

hellen hymander

TANSSIKOULU

5 Beech Street West — Sudbury

TERVETULOA SUDBURYYN!

FRONTENAC HOTEL

Koti kotoa poissa ollessanne

14 Durham St. N. — Sudbury

PARHAINTA MENESTYSTÄ JUHLALLE

ACME PRINTERS LTD.

Painotyöliike

90½ Elm St. E., Sudbury

Tervetuloa

VIERAAT...

LAULAJAT...

SOITTAJAT

viettämään nautintorikasta juhlaa meidän perukalla

ELGIN SERVICE STATION

TAUNO LUNDGREN

SHELL TUOTTEIDEN

Myynti ja palvelus

60 ELGIN ST. SOUTH

SUDBURY

TERVEHDYKSEMME

SAMUEL S. SPEIGEL

HALLITUKSEN LUPAKIRJALLA TOIMIVA TILINTARKASTAJA

67 Elm Street East

Sudbury

Säveleet raikukoon!

Juhlallisuus korkeuksiin!

Kaikille parhainta menestystä toivottaa

J. E. BLAIS JEWELLERS LTD.

Taloudellinen jalokivi- ja kelloliike

65 ELM ST. E. — SUDBURY

TERVEHDYKSEMME JUHLAVÄELLE JA ESITTÄJILLE!

WORKERS' CO-OP OF NEW ONTARIO LIMITED
Pää- ja sivuliikkeet
TIMMINS ONTARIO

Kulta-alueen sekakuoro saapuu Sudburyn laulujuhlille ensi lauantaina. -Kuvassa nähdään Timminsin ja South Porcupinen yhdistynyt sekakuoro "Sointu", jonka johtajina toimivat Richard Vuorimäki ja Glennys Rees.

Muistelmia laulujuh . . .

Jatkoa 8. sivulta

nille sen että hänellä oli kolme kotoista kuoroa johdettavana sekä 18 henkeä käsittänyt soittokunta. Niin suuren työmäärän voi suorittaa vain henkilö, joka on sydämestään musiikin ystävä.

Juhlien loputtua pitivät laulajat ja soittajat yhteisen kokouksen jossa päätettiin, että näiden musiikkijuhlien pitoa jatketaan vuosittaisina juhlinä ja seuraavat juhlat päätettiin pitää v. 1940 Sudburyssa.

Valittiin Sudburyn kuorosta laulujuhlien toimeenpaneva komitea, jonka huoleksi jäi vuoden 1940 laulujuhlien järjestämistyö. Toronton, South Porcupinen ja Val d'orin edustajat huomioivat että heidän paikkakunnilleen muodostetaan toimikunnat tulevia juhlia varten.

Kokouksen päätyttyä hajaantuivat nämä Ontarion maakunnan suomalaisten laulu- ja soittojuhlien arvokkaan kulttuuriohjelman esittäjät vieden kotiseuduilleen rohkaisevia ja innoittavia terveisiä juuri pidettyjen juhlien onnistumisesta ja monipuolisesta ohjelmistosta.

Alkaneen sodan nostattamat poikkeuslait estivät kuitenkin laulujuhlien yhtämittaisen kehityksen. Hallituksen säätämät poikkeuslait pannamääräyksineen estivät edistysmieliset ihmiset laulamastakin. Vasta sodan jälkeen voitiin jatkaa tätä jo hyvälle alulle kehitettyä suomalaisten musiikkitoimintaa ja laulujuhlien pitokin muutettiin vain kerran kahdessa vuodessa tapahtuvaksi.

Ensimmäisen laulu- ja soittojuhlan vietosta on kulunut 14 vuotta. Kohta olemme ajassa jolloin vietämme CSJ:n kahdeksatta laulu- ja soittojuhlaa, tällä kertaa Sudburyn Työn Puistossa. Nyt pidettävät juhlat ovat epäilemättä arvokkaat kulttuurijuhlat, missä on monipuolinen ohjelma. Vuosi vuodelta on esittäjäin lukumäärä kasvanut ja esitysten taiteellinen taso kohonnut. Samoin on juhlavieraiden joukko lisääntynyt tuhansia ihmisiä käsittäväksi joukoksi.

Allekirjoittanut toivoo, että Työn Puistossa kohta alkavat juhlat muodostuvat entistä suuremmiksi ja ohjelmisto entistä ehommaksi. Epäilemättä siellä esitettävissä kymmenissä lauluissa taaskin julkituodaan maanmiestemme yhteistahto rauhan ja paremman tulevaisuuden puolesta; siellä tulkitaan musiikin avulla kansalaistemme iloja ja suruja ja ehtymätöntä vapauden kaipuuta.

Laulu- ja soittojuhlat tulevat Työn Puistossa olemaan kulttuuritoimintamme yhtenä kohokohtana ja allekirjoittanut rohkeneekin toivoa, että nämä juhlat huomioidaan lähellä ja kaukana, Ontarion suomalaisten yhteisinä laulu- ja soittojuhlina; Osallistukaamme suurena, monituhatlukuisena joukkona meidän suomalaisten hyväksi järjestettyihin kulttuuri- ja taidejuhliin. — J. L.

TARINAA VANHOISTA JUHANNUSTAIOISTA

Sulhasten haamuja, aarteita ja sananjalan taikasiemeniä voidaan hakea juhannusyönä

Juhannuksena pitäisi olla vuoden lyhin yö, mutta sen lyhyydestä huolimatta on juhannusyö vanhojen uskomusten mukaan kaikkein tärkein: silloin ovat kaikenmaailman menninkäiset ja salaperäiset voimat liikkeellä, ja toimelias ihminen voi saada paljon aikaan. Jotta lukijamme tietäisivät, mistä kaikesta he jäävät paitsi, jos vain iloisina ja huolettomina istuskelevat kokkotulen ympärillä, selostamme seuraavassa Kustaa Vilkunan "Vuotuinen ajantieto"-kirjan mukaan vanhan kansan juhannustapoja ja -taikoja. Jos lukija epäonnistuu yrittäessään saada haltuunsa aarteita tai sanajalan taikasiementä tai jää näkemättä sulhasestaan edes haamua, ei syy ole lehtemme, joka vain kertoo, mitä toiset ovat kertoneet.

Varmistakaa Heinävuosi ja karjan tuottoisuus

Luonnon vehreys, joka on kukkeimmillaan, tuodaan huoneisiin, pihamaille ja karjasuojiin. Portaiden pieliin pystytetään koivut, tai tehdään kokonainen lehtimaja pihalle. Keskelle pihaa voidaan myös pystyttää juhannuskuusi, josta latvus vain jätetään paikoilleen ja keskivälille pari oksaa, muuten kuusi kuoritaan kokonaan. Huoneiden lattioille ripotellaan haavan- ja pihjalalehtiä sekä kuusen oksakerkkiä. Seinille kiinnitetään kukkivia pihlajanoksia tai missä tuomi kukkii, niitä. Myös sidotaan kukista seppeleitä ja asetellaan seinille ja ikkunoille. Monin paikoin on tapana myös asettaa kukkivia oksia vesisankoon keskelle lattiaa.

Kaisloista punotaan ns. liuhta, joka koristellaan kieloilla, ja tämä liuhta ripustetaan lehmän sarviin niin, että silmät peittyivät, tai nupolehmälle kaulaan. Myös voi ripustaa lehmän sarviin heinäkerpon tai erilaisia metsässä tehtyjä tarve-esineitä.

Kaikki luonnosta otettava vihanta on kerättävä vasta aattona illalla tai yöllä, jotta juhannustaika olisi suurimmillaan, koska kaikki tämä vehreys ei ole tarkoitettu yksinomaan silmän iloksi ja juhlan korostukseksi, vaan täten edistetään heinänkasvua ja lehmien maidonantia. Kaikki oksat ja lehdet kerätään juhannuksen jälkeen tarkoin talteen ja lehmän poikiessa tai Perttelinä, Mikkelinä tai jouluna ne syötetään lehmille ja lampaille, ja täten varmistetaan hyvä maidon- ja villantulo. Jos lehmä tuo sarvissaan kotiin ne heinät tai esineet, mitä niihin kukin ripustaa, tietää se hyvää heinänsaantia.

Ne, jotka istuvat vain kokkotulta tuijottamassa, voivat kyllä nähdä, jääkö kylään naimattomia tyttöjä. Jos kokkoon jää puoliksi palaneita riukuja pystyyn, jää myös tyttöjä odottelemaan ylkää. Niiden, jotka haluavat pelastaa itsensä tällaiselta kohtalolta, on juhannusyönä toimittava ripeästi. Keinoja on monia, mutta viisainta lienee tehdä kaikki kikat ja siten varmistaa onnistuminen.

Jos keskiyöllä kiertää kolmasti saunan ja kurkistaa luukusta sisään, näkee tulevan sulhasensa haamun. Myöskin voi saman tempun tehdä kiertämällä kaivon, ruispellon tai pohjoiseen virtaavan lähteen. Mutta kun haamu sitten tulee, pitää olla jotakin, minkä antaa sulhashaamulle käteen, muuten voi käydä kalpaten.

Tämän haamun voi myös nähdä, jos alasti kurkistaa keskiyöllä lähteeseen tai jos istuu koskessa vesikivellä vain oljenkorsi vyönä. Uskomme, että komeimmat tytöt, etenkin jos koski on keskellä kylää, voivat nähdä sulhasensa ilmielävänäkin tatan tehtyään.

Jos keskiyö on kulunut eikä edes sulhasen haamua ole näkynyt, on viisainta mennä "lemmensaunaan" ja kylvettää itseään kukka- ja lehvävastoilla. Sitten voi mennä kierittelemään itseään alastomana poikatalon ruispeltoon niin, että yökaste tarttuu ihoon, kas siitä pojat sitten rakastuvat. Juhannuskasteessa pitää pestä kasvot, se poistaa teerenpilkut ja kaunistaa vallan tavattomasti kasvoja poikamiehille mieluisiksi. Ja nukkumaan mennessään voi vielä yrittää nähdä unessa tulevan ylkänsä panemalla tyynyn alle joko nelilehtisen apilan, yhdeksällä heinällä sidotun kukkaseppeleen, Maarian kämmekän, saunavastan ilman sidettä, virsikirjan tai kuparirahan, ja vasemman jalan sukka on myös hyvä kääntää nurin.

Jo on ihme, jollei kaiken tämän touhun jälkeen saa edes nähdä unta sulhostaan. Ainakaan entisaikoina eivät taiat ole kuulemma menneet hukkaan koska naimattomia naisia oli melko harvassa.

Haluatteko löytää aarteen?

Ne, joilla ei ole puuhaa naima-asioittensa järjestämiseksi, voivat käyttää yön hyväkseen hakemalla aarteita. Siinä on kuitenkin suurempia mutkia matkassa kuin tuossa sulhasen haamuin löytämisessä.

Haltijat polttavat juhannusyönä aarteista hometta ja ruostetta, ja jos joku näkee sinisen liekin kuultavan yössä, voi lähteä etsimään aarretta. Mutta ei sellaista liekkiä kuka hyvänsä näe. Pitää istua joko kolmasti muutetun huoneen katolla tai maakivellä, jonka ympäri on kynnetty. Mutta senkään jälkeen, kun valon on nähnyt kajastavan, ei kaikki ole aivan yksinkertaista. Aarretta voi vartioida härkä, musta koira, iso kissa tai käärme. Mutta joku rohkea on tarttunut härkää sarviin ja huomannut auringon noustessa pitelevänsäkin kiinni rahakattilan sangasta. Varminta siis on jokaisen, joka näkee härän, tarttua rohkeasti kiinni ja pitää tiukasti sarvista auringonnousua odotellen.

Jos joku on niin onnellinen, että omistaa yksiöisen lapsen ja yksiöisen varsan, on aarteen löytäminen helpompaa. Lapsi pannaan vain varsan selkään, niin aarre löytyy.

Haluatteko tulla näkymättömäksi ja oppia kaikki maailman kielet.

Rohkealla on juhannusyöllä mahdollisuus tulla näkymättömäksi, oppia maailman kaikki kielet, oppia tietämään kaikki salaisuudet, hän voi oppia parantamaan kaikki sairaudet ja saa kaikki toiveensa toteutumaan. Kannattaa siis paremmin kuin aarteen etsiminen.

Kaiken tämän saavuttamiseksi pitää ainoastaan mennä sellaiseen paikkaan, missä kasvaa paljon sanajalkoja, levittää puhdas lakana sanajalikkoon ja ruveta siihen makaamaan. Silloin voi nähdä sanajalan kukkivan. Se kukkii vain hetken, ja ainoastaan juhannusyönä. Samassa hetkessä kehittyy siemen ja katoaa myös. Jos on tarpeeksi nokkela, voi siepata siemenen, ja se hallussaan

Jatkuu 10. sivulla

SOIKOON LAULUMME KANSOJEN RAUHAN SANOMAA!

CSJ:n TIMMINSIN OSASTO ja NAISTEN KERHO
TIMMINS • ONTARIO

BETTE-MAR'S
Naisten Pukimo.
KOHTUULLISET HINNAT
Puhelin 1484
30 Balsam St. South
Timmins, Ontario

VENETIAN SWEETS
Makeis- ja tupakkakauppa
3rd ja Cedar katujen kulmassa
TIMMINS ONTARIO

DAVE'S TAXI
H. THOM, omistaja
PUHELIN 507
66 Elm St. South
Timmins Ontario

COOK'S SHOES
KENKIÄ KOKO PERHEELLE
Puhelin 1140
73 Pine St. South
Timmins Ontario

KORMAN'S DAIRY
Puhelin 859
68 Wilson Avenue
Timmins, Ontario

JOE'S DINER
HYVÄ RUOKA • ILMAINEN KOTIINAJO
Puhelin 816
Vastapäätä Kaupungintaloa
TIMMINS ONTARIO

ONNITTELUMME!
GUENETTE
FUNERAL SERVICE
PUHELIN 3741
59 Cedar Street North Timmins, Ontario

BILL'S RADIO & APPLIANCES
BILL AMENDOLA, omistaja
PUHELIN 3590
Timmins Ontario
Westinghouse
PYYKKIKONEITA
JÄÄKAAPPEJA
HELLOJA
RADIOITA
NEECCHI
ompelukoneita

ECONOMY DRY GOODS
Naisten, miesten ja lasten vaatetusliike
TALOUSKALUSTOA
Puhelin 1693
102 Pine St. South
Timmins Ontario

TIMMINS FLOWER SHOP
Puhelin 4012
57 Cedar St. North
Timmins Ontario

NICK KRAKANA -- Kiinteimistökauppias
Meillä on myytävänä 100 kotia ja liikepaikkaa joista voitte valita.
Palvelemme koko pohjoista.
147-3rd Avenue Puhelin 1400 Timmins, Ontario

McDowell Motors
Ford - Monarch
MYYNTI JA HUOLTO
Timmins South Porcupine Ontario

INTERNATIONAL HOTEL
Puhelin 1505
24 Cedar St. North
Timmins Ontario

VARLEY'S MEN'S WEAR
Täydellinen valikoima miesten vaatteita
104-3rd Avenue PUHELIN 254 Timmins, Ontario

VETERAN'S VICTORY TAXI
PUHELIN 3100-300
Timmins Ontario

TIMMINS NEW METHOD LAUNDRY LIMITED
Pesu- ja puhdistuslaitos
Puhelin 228
Timmins South Porcupine Ontario

ONNITTELUMME!
ANDERSON STUDIO -- VALOKUVAAMO
PUHELIN 3658
208-3rd Avenue Timmins, Ontario

SOIKOON LAULUMME KANSOJEN RAUHAN SANOMAA!

Salmi Lehto
Mr. ja mrs. Arthur Skehar
Katri ja Arne Heikkinen
Mandi ja Joseph Torn
Mandi ja Wm. Kotila
Pauline Alhsten
M. ja Joe Dereskevius
Impi ja Eino Aho
Ilmi ja Olavi Kauhala ja tytöt
Sylvia ja Lauri Kotila
Anna ja Kalle Sorjonen
Oiva, Hilja ja Oscar Väisänen
A. Hakala
Mary Hulkko
Fiina ja John West
Maija ja Vikki Ristimäki
Jenny ja Väinö Laine
Hilda Paukkunen
Salme, Tyyne ja John Salonen
Martha ja Frank Mäki
Silja ja Lasse
Netta Tanner
J. Kultunen
Henry, Martha ja J. Saloranta
Maija Hahto
Anni Salo
Allan, Aino ja Otto Korkola
Ronald, Norman, J. ja J. Viirre
Aili ja Bill Rees ja perhe
Greta Vainio
Hulda ja I. Sivunen
Elsa ja Aug. Ojanperä
Uno Koski
Ero Heinänen
Laila ja Anni Hill
Emmi ja Elias Linna
Robert, Salmi ja K. Heinämäki
William Wäisänen
Alma ja E. Aho
Tyyne ja O. Hinkkuri
Arvo ja Elsa Virkkala
Nestor Janhunen
K. Johnson
Paavo Voutilainen
Hilma Waldon, 99-5 Ave.
Kay, Jenny ja E. Kallio
Aino ja Väinö Juola
Hilda Miettinen
Emmi ja Vikki Aho
Lempi ja Kusti Laine, 61 Balsam St. N.
Raakel ja L. Rasula
Tilda ja Kusti Korhonen
Nellie, Leslie ja H. L. Raketti
Senja ja John Hendrickson
Martta ja H. Ekholm

TIMMINS ONTARIO

ONNEA

VIII LAULU- JA SOITTOJUHLALLE!

MR. EMIL RINTALA
MR. TOIVO JÄRVIAHO
MR. JA MRS. OSCAR HAARALA JA PERHE
ENSTI P.
HELEN JA WALTER SMITH
MRS. ANNA LUOTONEN

Atikokan Ontario

OLKOON SUURI JUHLAMME TYÖVÄKEÄ YHDISTÄVÄ!

Martta Helin
Piispaset
Tyynismaat
Lempi Manninen ja lapset
Allan, Taimi ja Antti Äystö
Kautiaiset
Matti Johnson
Manda ja Arvi Salo
Mandi ja Sam Ojala
Irma ja Aate Reinikainen
Mandi Helin
Helen ja Eino Tikkanen
Antti ja Antti
Stiina Pesonen
Laura ja John Krats ja pojat
Olga, Veikko ja Wm. Johnson
Vilma, Fred ja tytöt

Sofia ja Wm. Rönkä
Matti Kolari
Helmi Kolari
Werner Lammi
Onerva ja Väinö Manninen
Elma, Ida ja Frank Mäkinen
Thelma, Lily ja Eiler Mäki
Kalle Jalonen
Astrid ja Ilmari
Vilho Häkkinen
Henry Orre
Hilja ja Kalle Törmälä
Helmi ja Yrjö Palomäki
Helena ja Vic Mäkinen
Salma ja John Turpeinen
Nancy, Vieno ja John
Niko Piispanen

Beaver Lake Ontario

Tarinaa vanhoista . . .

Jatkoa 9. sivulta

sitten onkin näkymätön ja saa kaikkea, mitä tahtoo.

Tiedemiehet tosin väittävät sanajalkaa itiökasviksi, joka ei kuki, mutta jos joku saa haltuunsa siemenen, voi mennä näyttämään tiedemiehille pitkää nenää ja siten heti tekeytyä näkymättömäksi. Mutta tämäkään ei onnistu kaikilta. Siemenen haltuun saamiseksi pitää olla joko orpolapsi tai kaikin puolin kunniallinen ja rehellinen aikaihminen. Lisäksi kaikenlaiset pahat voimat pelottelevat siemenen hakijaa, hyppivät ja mekastavat, joten rohkea vain voi siemenen saada haltuunsa. Parhaiten sanajalka myös kukkii synkässä korvessa, joten turhaa on mennä sanajalkapuskikkoon missään tanssilavan läheisyydessä.

Katolinen kirkko on vuonna 1612 Ferraran kirkolliskokouksessa kieltänyt hakemasta sanajalan siementä. Onko meidän kirkkolaissamme tuollaista kieltoa, siitä on parasta ottaa selvä ennenkuin puuhaan ryhtyy. Toivotammekin kaikille lukijoillemme hyvää onnea juhannustaikojen teossa, mutta jos joku saa haltuunsa sanajalan siemenen, jättäköön sen kotiinsa, kun heinäkuun alussa menee äänestämään. Mitään näkymättömiä äänestäjiä kun emme hyväksy.

Heilu keinuni korkealle

(Lehtemme ilmestyessä tänään, juhannuspäivänä, julkaisemme vanhempien muistin piristämiseksi ja nuorempien ratoksi oheellisen juhannuslaulun)

Heilu keinuni korkealle,
nythän on juhannus ilta,
mesimarja paistaa ja tuomi tuoksuu
ja kuulas on taivahan silta.

Heilu keinuni korkealle
linnun lentävän lailla.
Minä olen nuori kuin päivänkukka,
ja muistoni muretta vailla!

Heilu keinuni korkealle,
rintani riemuja laulan,
kedon helyt kullalle kuiskaen
poimin
ja solmin sen vihreän paulan!!

Jatkuvaa edistystä laulujuhlien kehityksessä

Lockerby. — Valmistuessamme viettämään CSJ:n VIII Laulu- ja soittojuhlaa muistui mieleen aika 14 vuotta takaperin eli tarkemmin sanoen kesä vuonna 1938 jolloin pidettiin ensimmäiset Laulu- ja soittojuhlat Toronton Tarmolassa. Joukkoa ei silloin ollut erittäin runsaasti; vain Toronton ja Sudburyn sekakuorot sekä Toronton osaston mies- ja naiskuoro. Mutta mielet valtasi innostus ja luottamus, että seuraavana vuonna olisi juhlissa jo kaksi kertaa tuo määrä osanottajia, kuten kävikin.

Edellämainittujen lisäksi oli toisissa laulujuhlissa Timmins-South Porcupinen kuoro ja pienempiä ryhmiä Montrealista, Hamiltonista ja Windsorista. Ohjelma oli myös suuresti parantunut vuoden ajalla. Kuultiin sellaisia kappaleita kuin "Miljoonat nousevat", "Virta venhettä vie", "Henkui Hiillos" y.m. ja esitystaso oli myös huomattavasti parempi. Johtajina toimivat silloin Hjalmar Hamari

Jatkuu 12. sivulla

ONNITTELUMME CSJ:N VIII LAULU- JA SOITTOJUHLALLE

Jussi, Laina ja U. Ojalammi
Aili ja Ed Ström
Aino ja V. Jokimies
A. ja M. Koverokoski
V. Kangas
Esko Karttunen
Olga ja John Pyyhtiö
Lempi ja Jussi
Taija ja Impa Hirvonen
Helen, Impi ja E. Erkkilä
Kosti ja Alli Laaksonen
Jenny Roininen
Selma Hintikka
H. ja H. Erickson
Elli Aromaa
Emil Nylund
H. ja H. Härmä
Anni Miettinen

O. Oksanen
Martha, Aili ja Aarre
K. L. ja J. Imppola
H. Kalapudas
Hilda Otava
John Kaarto
A. T. ja K. Niittymaa
Olga ja V. Willberg
K. ja K. Karttunen
Anna Aaltonen
Toivo Paronen
Mrs. Ida Kaarakainen
Fanny ja K. Hietala
Lars Lundahn
Tekla ja H. Kauppinen
Aino, Maire ja L. Kuusisto
Alexina Oksanen
Henry, H. ja E. Polkki

MONTREAL ONTARIO

Laulakaamme työtätekevien ja kansakunnan enemmistön kunniaa!

Anni ja A. Kyröjärvi
Elma ja J. Lähde
Lempi ja E. Broijer
Paavo Suomala
Hulda ja Th. Repo
Ester ja H. Väisänen
Frances, Lillian ja L. Kolari
Ina, Vieno ja V. Ellmen
Siiri ja W. Koski ja pojat
Antton Laari
Raija, Aili ja L. Viianen
Edward Lampinen
W. Viren ja perhe
E. Kedon perhe
Taina, Sofi ja O. Lehto
Frank Sands
Aune ja P. Lähde
Mr. ja mrs. Puusepp
R. ja K. Närhi
Irene ja Hannes Vuori

R. E. ja A. Uusimaa
Irja ja P. Kivinen ja tytöt
V., A., H. ja T. Viianen
Fanny ja Arvo Vuori
H. H. ja H. Carlson
Lyyli ja Hj. Hormisto
Saimi ja W. Järvinen
Kerttu ja A. Ohman ja pojat
Mary ja V. Mäkivirta
Linda ja U. Virtava
Mimmi ja U. Harju
Charlie Mackie ja perhe
Fiina ja J. Terho
Helmi ja E. Harju ja perhe
B. H. ja A. Kalpainen
Impi ja John Lindberg
Reino Keto
J. Lindfors
J. Palomäki
Martta ja J. Mäki
S. ja T. Viren

St. Catharines ja ympäristö Ontario

ONNITTELEMME KULTTUURIJUHLAA!

J. KARJALAINEN
A. RAPO
WM. KALLIO
IVAR SEPPÄ
ELIAS WESTERI
E. ROUKALA
O. BACKA
Kampi
OSKARI PUOLUKKA
JOHN MÄKI
H. RAPAKKO

Mile 217 A.C.R. Ontario

TERVEHDYS

CSJ:n VIII kulttuurijuhlalle!

CSJ:n Wanupin osasto

V. ja U. Seura Visa

E., S., J. ja T. Jylhä
Laila ja Eugene Tammi ja tytöt
Voitto Lehti
Siiri ja Victor Lehti
Ellen, Arni, Toini ja Paul Hill
Sami Mäkysen perhe

Hilda ja Eino Riskula
R. ja A. Alto
Olga ja Hannes Peltola
Y. Tamsi
Uuno Leppäsen perhe
Maikki Kuisma
Ida, Viljo ja Väinö Romo

WANUP ONTARIO

Toivotamme onnea ja menestystä VIII laulu- ja soittojuhlalle!

V. LAAKSONEN
S. RANTALA
L. VUORINEN
P. Narhi
J. PELTO
HANNA JA ONNI SALO
MINNI LAHTINEN
L. LAHTINEN
ADELE, HILJA JA EINO JUNNILA
ELINA JA LAURI SINISALO
P. UTRIAINEN
M. AHO

M.P.M. Camp 27 Hearst, Ontario

ONNITTELUMME CSJ:N VIII LAULU- JA SOITTOJUHLALLE

SUDBURYSSA, ONTARIOSSA

Toivomme juhlalle hyvää menestystä ja olemme hengessämme juhlissa mukana

Olympialentomatkan matkustajat "Stratocruiserilla" Atlannilla

EDWIN SUKSI
PAAVO TUOMINEN
SOFIA PÖNTIÖ
ARMAS RUOHONEN
NIILO DAHL
Maiju ja Lauri Halonen
Emil Ylönen
Mrs. J. Noone
Laimi Niemi
Paula Närjä
Alina North
Hulda Autio
Aili Simonen
Hilma Seppälä
Aino Juola (o.s. Salminen)
Tilda Santala
Hilja Jaakkola
Helka Gronroos
Laina Tolppanen
Elsa Pellinen
Katri Korpi
Hilma Valli
Ida Mäkelä
Helmi Välkki

Elsa ja Erkki Nikkola
Hilja ja Antton Kaisla
Elna ja Karl Lehtinen
Alli ja Victor Norgord
Elvi ja Lauri Penttinen
Hilma Mäki, Lockerby, Ont.
Sandra Mäki
J. Ikola
G. Putula
Frank Tommila
Niilo Saukko
Lauri Salo
Sulo Kallio
Karl Lehto
Vic. Lekander
Vilho Mäki
Arne Oksanen
Antti Ranta
Ida Mäkelä
Sylvia Lustila
Amalia Laine
Anni Kannisto
Hulda Johanson
Esteri Jouppi

TERVEHDYS TYÖVÄEN KULTTUURI JUHLALLE!

SENJA SAARI
ARMAS PAJUNEN
Fiina Lehtimäki
Linda, Marline, K. ja Ed. Pasanen
Milja ja Kusti Penttilä ja pojat
Frank Hakala
Frank Alanen
Irja ja Anton Passi
Kusti Ronkko
Vili Aho
Anna-Liisa, Vieno ja Y. Oja
Lempi ja Ernest Ylitalo
Jenny ja John Mäki
Anne ja Oiva J. Mäki
Riku Vuorimäki
Siiri ja Lauri Järvi

Harvey, Sadie ja Chas. Pajala
Hilda ja Ananias Aaltonen
Peggy, Patsy ja Irja Salo
Roy, Kaino ja Nick Ranta
Ann, Doreen ja Eric Kehusmaa
Ida ja Matti Luhta
Eino, Selma ja Matti Visti
Esteri ja Hannes Purra
Elsie, Roy, Milga ja Lauri Saxberg
Amanda Hakala
Hilda ja Matti
Allan, Sirkka ja David Waren
Gerry, Taimi ja Mauno Forsell
Mary ja Kalle Laine
William Valenius
Antti Kärkkäinen
Eino ja Elli Haapakoski
A. Korte
Anni ja Toivo Kanerva
Vilho Syrjälä
Anna ja Venner Kehusmaa
Irja ja Elmer Pasanen
Tyyne ja Väinö Kallio
Alma Hovi
Aili ja Sulo Koskela
Randy, Salme ja E. Junnila
Raymond, Kerttu ja Paavo Posso
Miriam, Anni ja Eino Väisänen
Anita, Hilda ja Lauri Kartio
Hilma Wuori
Anna Laine
Hilma Korpi
Arvid A. Korpi
Olga ja Henry Suhonen
Hilda ja Lenni Laitinen
Adolf Estland, Montrock
Lempi Niemi ja perhe
J. Kantokoski
Elssie ja Elias Rasula
M. Torbacka
Lyyli, Emil ja tytöt
Anita, Milga ja Lauri Mikkola
Richard, Bertha ja Herman Mäki
Helen, K. ja E. Hankila

South Porcupine Ontario

KAIKUKOON LAULU JA SOITTO MAAILMAN RAUHAN PUOLESTA!

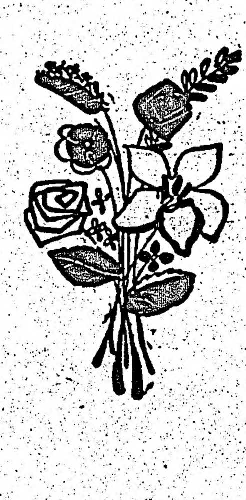

Y. HEIKKILÄ
YRJÖ KOSKELA
GEO. HOVI
ALBIN EKMAN
ERKKI AALTO
EMIL AALTO
S. L. RANTA
MR. JA MRS. EERO WAINIO
K. MÄKI
ABEL TERVONEN
ILMARI ALAJOKI

ONNI HAKALA
ARNE SALO
SAVON UKKO
ERO KALLIO
V. LAMPI
KALLE PENTTILÄ
JALMARI HALMELA
ONNI TALO
NESTORI VIITA
A. KOSONEN
T. MÄNNISTÖ
ISAK MÄKI
TEEMU MAJAMAA
W. L. PUTTONEN
TANELI PARTANEN
Antti Seppänen
D. KUJALA
A. Hurskainen
Topi Kantonen
NESTORI KOSKI
VÄINÖ PESOLA
V. LINDQUIST

Camp 14, Hansen A.C.R. Ontario

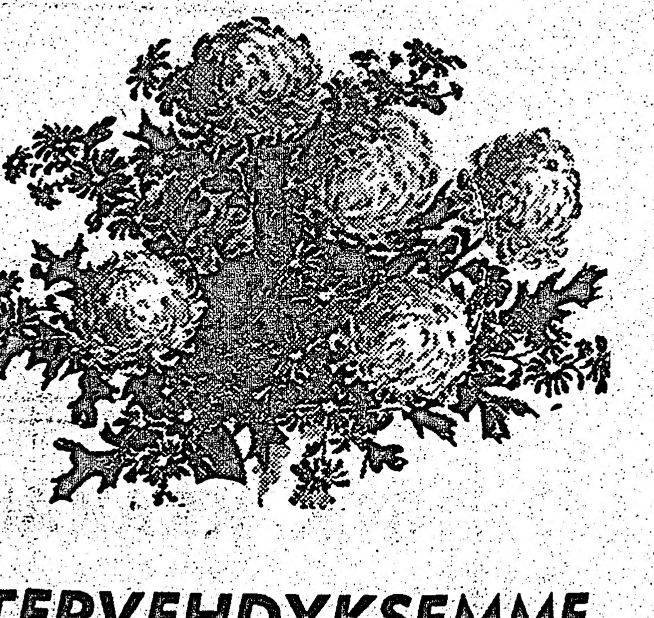

TERVEHDYKSEMME CSJ:N VIII LAULU- JA SOITTOJUHLALLE!

OLGA JA M. JAAKOLA
AUG. SUONPÄÄ
A. M. VAARAKOSKI
A. BACKA
J. KESKINEN
F. HEIKKILÄ
K. KNIIVILÄ
J. AUTIO
HILDA JÄRVI
Sam Kerola
Aino ja Toivo Karppi
Matti Hakala
Kalle Mäensivu
Eric, Anna ja H. Lahti
Eino Hämäläinen
V. E. ja L. Lahtinen
Enne ja Kosti
HILJA JA OSCAR FORSELL

Eero, Jenny ja J. Laakso
Eila ja Eino Kokkinen
ANTTI KEMPPI
Ellen ja E. Moisio
Matti Mäki
Pentti Rasinperä
Miriam, Mae ja M. Rasinperä
Vieno, Anna ja J. Suutala
Millerin perhe
Helli ja A. Hietala
Olga ja Jack Niemi
Aune ja Anker
SENJA JA BARRY SAUND
Keltamäen perhe
Lyydi ja K. Nevala
Maija ja Antti Rislakeus

Hearst Ontario

Parhainta menestystä Canadan suomalaisten suurelle, ylevälle kulttuurijuhlalle!

AZILDA, ONTARIO
Hilda ja Martti Välimaa
F. ja W Puukila
Marlene, Eddy, Laila ja Martin Kivari
A. A. M. ja F. Lehti
Wayne, Martha ja Walter Wähämaa
Riikka ja Otto Wiitasalo
Mr. ja Mrs. E. Lampinen
Betty Kopsala
Anni ja Matti Tuomi
Sigrid ja Veikko Ketola
Margaret ja Leo Wähämaa
Ellen ja Eino Puska
Erid ja Karl Järvi
Lillian ja Bill Riutta
Taimi, Karl ja Alvin Kallinen
Kerttu, Tom ja Douglas Walker
Elrose ja Kerry Oxner
Ann ja Bill

WATERS TOWNSHIP, ONTARIO
Siiri ja Einar Kekäläinen
Kalle Tiura
Laina ja Manu Tolppanen
Lempi ja Alfred Järvinen
Mr. ja mrs. J. Niemelä
Seija, Pentti, Albert, Eini ja T. Palonen
Aino ja Arvi Lahti
Ida ja Oiva
Maria ja Kusti Elenius
Arne Elenius
Fanny ja Karl Suominen

BRODER TOWNSHIP, ONTARIO
Impi ja Eino Blom
Aili, Lydia ja Frank Salo
Aino ja Emil Myllymäki
Gunnar Kivi
Lea ja Isak
Wm. Kinnunen
Riikka ja Kalle Johanson
Ray Johanson
Yrjö Haapala
Ethel, Rauha ja Henry
Riikka ja Johan Paananen

WORTHINGTON, ONTARIO
Ensio Niemi
Elma ja Alex Meri
Kalle Kuukkanen
Fanny ja Einari Hänninen
Lilia, Hilja ja Sam Hietikko
Vieno, Viljo ja Kauno
Maiju ja E. Mäenpää

TROUT LAKE, PENAGE, ONT.
S. ja J. Laine
Ellen ja N. Linden
Esther ja Eric Catton
Esther ja Eino Puiras
H. Saxberg
Elin ja G. Salminen
Tyyne ja Chas. Jackson
Lempi Kauhanen
A. Ahonen
George Ahonen
Tauno Ahonen
Anna ja Wilho Putila

VERMILION RIVER, ONTARIO
Lydia ja John Penttinen
Uuno A. Penttinen
Senja ja Vic Jutila
Paul Kinnunen
Martha Kinnunen
Maikki ja Otto Setälä
Tyyne ja T. Rauhanen
Aino ja Lauri Koski
Olga ja H. Ellmen
Erkki Penttinen
Tuomaalat
Aino ja A. Kivinen

GARSON, ONTARIO
Venla, William ja Antti Luukko
Amalia ja Nestor Matson
Alex Perälä
Mr. ja Mrs. S. Laitila ja pojat

KIRKLAND LAKE, ONTARIO
Helga Piesanen
Geo., Aino ja Henry Pitkänen
Anni ja Wäinö Manninen
Saimi ja Wäinö Järvi
J. Salmi
Wilma ja Heino Salmi
Lempi ja Vili Sihlman
Mary ja E. Alanko
Emma ja John Tuomi
Selma ja Väinö Jaakkola
E. Roiko
Olavi J. Aho
Leo, Aili ja E. Vuorimäki
Väinö Helminen
Oiva Hakkarainen
Toimi Wuorinen
Lempi Peltola
Liisa Louko
Maire Orhanen
Anni, Kalevi ja Maija
Elli ja Lauri Koski

MATTAWA, ONTARIO
Valder Rinne ja Äiti
Alvar Rinne
Jenny ja A. Aaltonen
Emma ja J. Kukkola
Meimi ja A. Pelkonen ja lapset
Sanna ja Vilho Kujansuu
Senja ja Einari Kangas
Mrs. Eufemia Koivisto
Ida ja Vilho Hakanen
Anna ja Emil Tammi
Mrs. Mary Nordman
Arthur Matson
Ida ja Matti Rojola
Fed Kujala
SAIMI JA KUSTI LILJEQVIST JA PIKKU-MATTI
Katri ja Emil Saari ja lapset
Anni Saari ja perhe
Mr. ja Mrs. Koivisto
Eino Salo
Arvid Tilhonen
Tapio Saari
Elvi ja Toivo Jussila
John Mattila

SARNIA, ONTARIO
BLUE WATER, ONTARIO
Linda, Aune ja Juho Isomäki
A. P. L. L. Lammi
Liina ja Ivar Kitunen
Toini ja Ed. Kuusela
T. Paajanen
Unhola Perheineen
Aino ja Henry Seppälä
Antti Saari
J. ja W. Suonpää
A. Palsinajärvi
J. Autio
Tyyne ja Sulo
Mabel ja Eino Palm
Nick Rajala
Salonen ja Perhe
Laina Oja
Helmi Lindholm
C. Hill

WAWA, A.C.R., ONTARIO
Esko Niemi
Kassu Saari
Mr. ja mrs. Eino Saarinen
Vieno ja Kalle Jaakkola
TYYNE JA M. VIRTANEN
Hellin ja Rudy Lind
Hilma ja Gus Aho
Sanni ja Väinö Luukkonen
Lilian Kallela
LILJA JA KUSTI TIENSUU

MATACHEWAN, ONTARIO
JOHN RAJALA JA PERHE
OLGA JA JOHN LIEVONEN

NAKINA, ONTARIO
AINO JA HUGO SIREN
NICK JA IDA HIETA
SOFIA JA FRED MOILANEN
SAIMI JA JACK GUNN
TILJA JA YRJÖ JOKINEN
JOHN VIITA
AUNE JA MATTI PITKÄNEN
MRS. TYYNE SODERMAN

HAMILTON, ONTARIO
Seija, Helena ja J. Tarwood
Aili ja Matti Jackson ja tytöt
Helvi ja Urho Kokko ja pojat
Vilho Terho
Yrjö Niemi
J. Hakoniemi
Eva ja Arttu Sundelin
N. ja E. Lehikoinen
Lydia ja Martti Saari
Detä, Vieno ja V. Valkonen
Laina ja Carl Hangas
Anja, Lulu ja Paavo Hurme

HILDA JA ARVI HOLM
Hawk Juncton, Ont.

MALARTIC, QUEBEC
Kirsti ja Lauri Kauhala
Jonna, Tekla ja Väinö Kangas
Hilma ja Veikko Knuuttila
Oskari Tuomi
Lauri Kara
Mike Hoikka

LAC DU BONNET, MANITOBA
Matilda ja Oscar Revoniemi
Eli Haavisto
George Ylönen
Aili Ylönen
Emil Ylönen, Suomessa
Lili ja Walder Kuva
Emmi Olli
Anni ja Wili Ripat ja lapset
Helmi ja Wäinö Wäisänen ja Brian

RORKETON, MANITOBA
L. Tolonen
Hilda ja Jack Miller
Elin ja John Hill ja perhe
Jennie ja Sulo Huhtala
Nina ja Paul Johnson
Aino ja Eric Mackie
John Leinonen

EDMONTON, ALBERTA
Thomas ja Lilja Duffy ja lapset
Mr. G. Lahti ja perhe
Helen Tuomi
Saili ja Gustav Wickman ja pikku Jackie
Dolores, Hulda ja Jack Mackey
William Maukonen, 10280-98 St.,
Henry ja Violet Johnson ja Diana
Kiti Salonen
Melvin, Helen ja Melanie Anderson
Evald ja Elli Dyster
Anna Tuomi
Laura ja Bill Tuomi
Gertrude Thompson
Elyle, Renny ja Mr Hendrickson

CARMANGAY, ALBERTA
LILA, JONAS, EILEEN, ROY, EILEEN JA JOHN

PICTURE BUTTE, ALBERTA
Aivi, Marian, Aivi ja Henry Nummi, Box 389
Anni ja Andrew Nummi, Box 389

NEW WESTMINSTER, B. C.
Hilda ja Antti Haka, 823 Ewen Ave.
Elsi ja Antti Karjala 191 Byrne Road, South Burnaby
Katri ja Ted Skytte, 301-8th. Ave. E.
Aino ja Kosti Palm 249 8th. Ave. E.
Sylvia ja Kaarlo Lund, 315 Hospital St.

PORT ESSINGTON, B. C.
H. KOSSILA
TYYNE JA ARNE HAUTANEN
Eva Snellman
LAINA JA BEN KORHONEN JA PERHE
Arthur Palo
WALTER NIEMI
ELINA JA SYLVI HAKALA
H. Bakila
M. Snellman

Kaiser-tehtaan autojen hintoja alennettiin vähän

Washington. — Kesäkuun 11 pnä hallitus hyväksyi uudet jälleenmyyntihinnat Kaiser-Frazer Corporation valmistamille Henry J. ja Allstate autoille. Niiden autojen hinnat alentuvat $93—$157 dollaria. Alennuksen ilmoitetaan astuvan voimaan heti.

British-America-yhtiön työläiset lakkoutuneet Moose Jawssa

Moose Jaw. — British-American öljypuhdistimon 240 karpenterin lakkouduttua, ryhtyi noin 500 muuta rakennustyöläistä kannatuslakkoon. Lakko alkoi kesäkuun 5 pnä. Työt ovat nyt pysähdyksissä. Lakkolaiset vaativat $2.00 tuntipalkkaa entisen $1.55 asemesta.

Tervehdyksemme työväen kulttuurijuhlalle!

M. PUKKI
K. Hirvonen
M. Seppälä
M. Kontturi
J. HIPPOLA
E. Harjula
F. Heino
Y. Räihä
U. PAJALA
J. MYLLYNIEMI
L. LAHTI
I. Kujansivu
J. Toleck
Matti S.
V. RANTA
H. Ranta
V. SILTA
NICK TAMSI
KALLE ENEBERG
V. Syrjälä
E. Esmon
O. Rintala
D. Salmen
Arttu Välilä
TOIVO REHULA

J. Broman
Kalle Pakkanen
Veikko Anttila
LAURI PUSKALA
ERKKI RANTALA
J. SIPILA
J. AHO
E. SEPPONEN
W. KUNTSI
J. PALDON
T. RINTAMAKI
M. NURMI
EERO WIRTANEN
ANDY KUOPPALA
JOHN LUOMA
G. Alanen
E. HAUTALA
T. STAUDINGER
K. Jokiniemi
H. KAUPPINEN
W. Leppänen
Hj. Wilson
J. LUOMA
J. Pesonen
W. Hemperk

Hammermill Camp 12
Savant Lake, Ontario

TERVEHDIMME

CSJ:N VIII LAULU- JA SOITTOJUHLAA

V. Rostela
L. Havu
U. SAILY
E. JUOLA
O. L. Viitanen
M. VALIMAKI
L. KOSKI
C. Wilson
S. K. TAHTINEN
V. AUTIO
F. Saranpää
WM. SAARI
L. JA HJ. WESTMAN
K. KARKAUS
S. KAJA, Kapuskasing
L. KAJA, Kapuskasing
I. BENTTI

Cochrane **Ontario**

TERVEHDIMME CSJ:N KULTTUURIJUHLAA

MR. JA MRS. HAAPASAARI
A. PIIRAINEN
M. KASI
VIENO JA NIILO SAARI
O. LAITINEN
ANTTI VIITA
O. LUOMA
E. Järvenpää
E. RITA
J. SILLANPÄÄ
E. ja Ida Mäkipää
W. PAKKI
U. SAVOLAINEN

Eby (Swastika), Ontario

LAULU JA SOITTO OVAT ARVOKKAAT PERINTEEMME

Vaalikaamme niitä edelleen!

Ed. Oksanen
V. Kiviniemi
M. Poikonen
T. Kari
Aili Pakka
Olga Salo
T. Morin
V. Kautiainen
P. Vilen
J. KIVINIEMI
O. KEKKI
J. LEHTO
R. ROIVAS
L. HUUKI
H. KIVIJÄRVI
JACK MÄKI
JOHN HOKSEL
JOHN HOOK
N. FRANTSI
M. MYLLYNIEMI
A. MÄKI
KUSTI KUUSISAARI
ERNEST MÄKI
LAURI SILANDER
ERICK KRUUT
EINARI SUOPURO
MR. JA MRS. MATTILA
I. LEPPIKANGAS
J. Nasi
Heikki Wähä
J. Ruha
M. Hautamäki
Y. NORBACKA
A. Katajisto

Camp 87, Mead A.C.R., Ontario

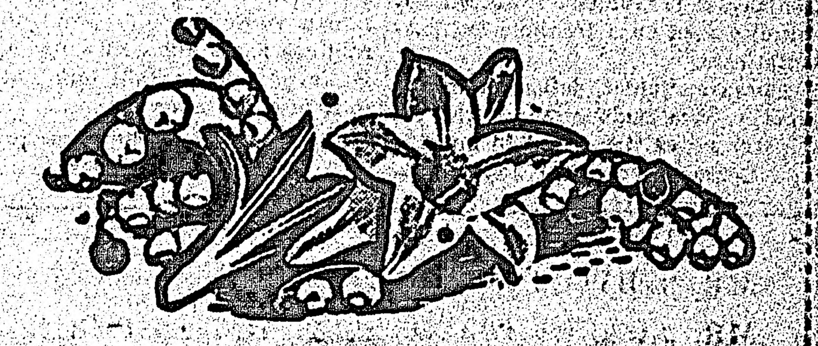

SYDÄMELLINEN ONNITTELUMME JUHLAVÄELLE!

Mr. ja mrs. C. Pakkala
Elvie ja Sulo Kallio
Selma ja Uno Salmi
Aini ja Eino Tynjälä
Rita ja Lempi Wiitala
Charlie Kramsu
Gloria ja Alfred Williams
Hilja ja Hannes
Naimi ja Alex Pouttu
Hilja ja G. Boelius
Elli ja Hjalmar Tainio
Aune ja Gust Pollar
WALTER JA ELLEN NELSON
SIGNE JA WALTER WILSON
Manda ja T. Tanner
W. HOMER
Lempi ja John Blid
MILJA JA JOHN ANDERSON
Ilmi ja Olavi Anderson
HELEN JA TED ANDERSON

E. Ahola
Fred Holmes
John Helenius
RAUL HONKANEN
A. IMPOLA
June, Linda ja Sakri Nurmi
M. Luokka
W. Ahola
Mr. ja mrs. I. Lampi
Emma ja Markus Jaakkola
Ingrid ja Toivo Michaelson
Alli ja Wesley Niemi
Aini ja John Ylinen
Nelmi ja Emil Salo
Matt Anderson
Helen ja Lauri Wilman
Henry Wilmunen
Ida ja John Fredrickson
John Malm
Harold Malm
Katri Riksman

Sointula **British Columbia**

Parhainta onnea ja menestystä

CSJ:N KAHDEKSANNELLE LAULUJUHLALLE

O. FORSELL
O. VERMONEN
Jenny Peltomäki
T. ja F. AHO
MATTI RAPO
CHARLES HELIN
Ruohoniemet
VIRTASET
MÄNTYSET
ELINA JA K. LIND
SIGNE JA V. HUHTA
K. VUORI
J. Kakkuri
AINO JA ARVID
John Paavola
Paavo Ronkka
Kustaa Huitula

LEHTISAARI JA PERHE
O. Laurila
A. Kulmanen
E. MUKKALA
Selma Puotinen
Alex Pynnönen
REINO RANTALA
A. Salminen
A. Saarela
J. Vuohelainen
J. Toivonen
T. Mäkelä
M. Roisko
Leonard Kaija
VIENO JA SAM SMOLINSKI
L. JA L. JOKINEN

Kapuskasing **Ontario**

Camp 34-A Kapuskasing
(RAKENTAJAT KÄMPPÄ)

E. KANGAS
E. MÄKI
F. VÄLIMÄKI
A. SUURNIEMI

L. PIRTTIJÄRVI
W. AHO
H. KALAPUDAS
E. MAKKONEN
V. EKOLA

Jatkuvaa edistystä . . .

Jatkoa 10. sivulta

Sudburyssa ja Gunnar Gustafson Torontossa sekä Oiva Hannula Pohjois-Ontariossa.

Seuraavat juhlat, jotka oli määrä pitää v. 1940 Sudburyssa, jäivät pitämättä syystä, jonka kaikki muistavat. Seurasi musta aika, jolloin työläisten lauluakin pidettiin vaarallisena, ja sitä kesti 4½ vuotta kunnes vihdoin v. 1945 talvella herätettiin kuorotoiminta henkiin ja niin taas saman vuoden kesällä juhlittiin Torontossa missä kuoro oli laittomuusajankin anakin osittain toiminut voimisteluseuran alaisena.

Siitä lähtien on juhlia säännöllisesti järjestetty, ensin joka vuosi ja nyttemmin joka toinen vuosi. Ohjelmistoa tarkastaessa huomaa paljon edistystä. Viimeisissä Port Arthurin juhlissa, joita voidaan pitää tähän astisista suurimpina niin ohjelman esittäjiin, kuorojen lukumäärään kuin yleisömääräänkin nähden, kuultiin kuorojen mainioita esityksiä ja kaiken lisäksi sellainen suuresitys kuin kantaatti "Ihmisen polku" soittokuntineen, solistineen sekä mies-, nais- ja sekakuoroineen.

Sydämellinen tervehdys teille: laulajat, soittajat ja arvoisat juhlavieraat

Muodostukoon CSJ:n kahdeksannesta laulu- ja soittojuhlasta voimakas vipusin kulttuuri- ja erikoisesti musikaalisen toiminnan edistämiseksi; yhtenäisyyden ja yhteisymmärryksen hyväksi, jotta voisimme valoisemman huomisen noustua Kalevalaa lainaten sanoa:

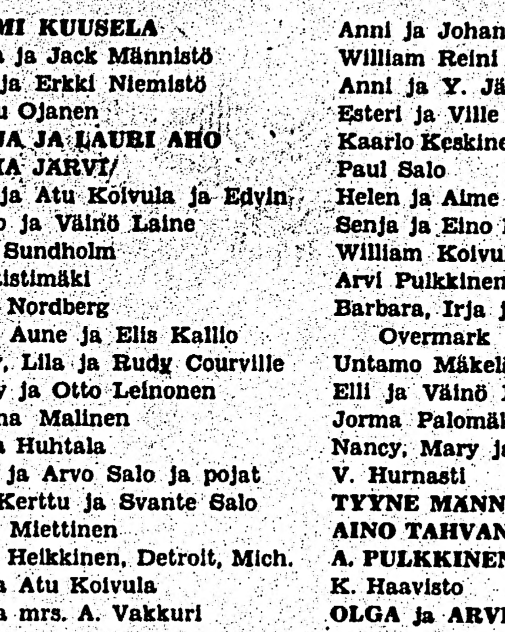

La'un hiihdin, latvan taitoin,
Oksat karsin, tien osoitin.
Siitäpä nyt tie menevi,
Uusi ura aukenevi,
Laajemmille laulajoille
Runsahimmille runoille
Nuorisossa nousevassa
Kansassa kasuavassa.

TAIMI KUUSELA
Tilda ja Jack Männistö
Elsi ja Erkki Niemistö
Kaisu Ojanen
MILJA JA LAURI AHO
SOFIA JARVI
Irja ja Atu Koivula ja Edvin
Vieno ja Väinö Laine
Carl Sundholm
N. Ristimäki
Eino Nordberg
Paul, Aune ja Ellis Kallio
Ricky, Lila ja Rudy Courville
Jenny ja Otto Leinonen
Martha Malinen
Maria Huhtala
Hilja ja Arvo Salo ja pojat
Leo, Kerttu ja Svante Salo
Katri Miettinen
Albin Heikkinen, Detroit, Mich.
Ida ja Atu Koivula
Mr. ja mrs. A. Vakkuri
Hilda Aho
Ricky, Glenda, Gladys ja Bill Heiti
Mrs. Emma Ahola, 75 Jean St.
Sam Saari
Senja ja Edwin Suksi
Aino ja Olga Pirskanen
Albert, Impi ja A. Poutanen
Martha ja Brynolf Poutiainen
Hanna ja Matti Saari
Hilda ja A. Raasu
Hilda ja J. Raivo
Airi, Vilma ja E. Lehtola
Hilja ja Anton Kaisla
Paavo Rauhala
Linnea ja Jarl Lind
Untamo Mäkelä
Hilda ja T. Tuori
Ilmari Lammi
Hilma ja Ensio Wuori
Katri ja U. Korpi
V. Laakso
Källi
Hilda Kauppila
Raili, Vieno ja E. Johnson
Aino ja V. Anttila
Anni ja Lauri Fogel
Eini, Lempi ja John Salminen
Suoma ja J. Halonen
Olga ja H. Sula
Terry, Gladys ja Hazel Tourigny

Anni ja Johan Peterson
William Reini
Anni ja Y. Järvelä
Esteri ja Ville Passi
Kaarlo Keskinen
Paul Salo
Helen ja Aime Grenon
Senja ja Eino Mackie
William Koivula
Arvi Pulkkinen
Barbara, Irja ja Väinö Overmark
Untamo Mäkelä
Elli ja Väinö Björkman
Jorma Palomäki
Nancy, Mary ja Percy Coombs
V. Hurnasti
TYYNE MANNISTÖ
AINO TAHVANA
A. PULKKINEN
K. Haavisto
OLGA ja ARVI PANTTILA
Tauno Hakala
MR. ja MRS. J. HAKALA
Heating & Plumbing
E. Freeman
Fanny ja Kusti
Lea ja Isak
Aino ja Väinö Johnson
Mr. ja mrs. Lukkarila
O. Leppänen
John Björkvist
H. Enlund
Mari ja Arvo
Mary ja Martin
Mrs. Maija Ling
Eino Salomaa
W. Järvinen
EINAR NARHI
K. TULLA
E. Mäki
Walter Koivisto
Emmi ja Hans Suomala
N. Blomqvist
Ester ja Eino Siren
Kay ja Taisto Länsi
Leo Laine
Ronald, Lillian ja Taisto
Eino Seppilä
Kusti Mäki
William Laalo
O. Neittaanmäki
L. Saari
MAYME ja TAUNO KOSKI
Kirsti ja Väinö Asikkala

Walpas Järvinen
Brenda, Myrna, Rauha ja Aimo
Tuovilan Eino
Heikki Inkilä
LINDA ja UUNO JOKI
Otto Heiska
Fiija ja Kristo Wiita

Lockerby, Ont.

Martha ja Mikko Laakso
Hugo Mäki
A. Lindström
Mr. ja mrs. N. Heino, Long Lake, Ontario
Victor Hämäläinen
Mr. ja mrs. A. Halonen
Ida ja Niilo Vilen
Lilja Anttila
Anna Liisa, Salme ja Ilmari
Anni ja Aku Kannisto
Victor Saari
Julia ja Martti Suttinen
Alma ja Mauri Lundgren
Kerttu ja T. Leppä
Hj. ja H. Mäki
Anni ja V. Mäntynen
Ida ja O. Männistö
Sylvia, Vilma ja George Nieminen
Edwin, Irja ja Aatu
Sofia ja Jaakko Pöntiö
Gary, Helmi ja Aaro Kivinen
Ester ja Unto Jouppi
Mary ja A. Mänty
Mary ja Jallu Saari
Aili ja John Roininen
Justiina Ritari
Elsa ja H. Riekko
Aili ja Toivo Peura
Hilma ja Frank Koivu
Aili ja Väinö Hohter
Ella ja Heikki Ström
Selma Naul
Irma ja Ernie Impola
Helvi ja Tauno Lundgren
Helen, Siiri ja K. Sillanpää
Aino ja Edvin Heikkinen
Eino Hallikainen
Sam ja Senia Heikkinen
Ida ja V. Timonen
Helmi ja A. Niemelä ja perhe

Kalle Pellinen
Box 202 Sudbury, Ont.

Parhain tervehdys
LAULU- JA SOITTO-JUHLALLE
Rooming House
31 Beech St. Sudbury, Ont.

H. Malmi
Stralak, C.P.R. Ontario

SUDBURY ONTARIO

Juhannuskoristukset

Kirj. Kustaa Vilkuna

Juhannus eli lounaissuomalaisittain mittumaarja tai mettumaari — keskikesä — on vanhastaan ollut kukkien ja tuoreiden lehvien juhla. Kaunein kesä on aattona tuotu huoneisiin, tupaan ja kamar.in, makuuaittoihin, ullakolle ja luhteihin. Myös piha on koristettu.

Kautta maan on ollut ja edelleen on monin paikoin tapana pystyttää koivuja porraspäähän kahden puolen ulko-ovea. Länsi- ja Pohjois-Suomessa on tehty pihalle nuorista koivuista myös erityisiä lehtimajoja Lounais-Suomi) eli tarhoja (Kainuu). Eräässä vanhassa (Luvialta saadussa muistiinpanossa sanotaan: "Talo kaunistetaan lehtimajoilla ja kukkaisseppeleillä, kahvi juodaan lehtimajoissa ja ollaan iloisia suven suloisuudesta, nuoret ja vanhat kiittävät Jumalaa hänen hyvyydestään."

Keski- ja Pohjois-Pohjanmaalla on ollut vanhempaan aikaan tapana pystyttää keskelle pihaa pitkän pitkä hoikka kuusi, juhannuskuusi, joka on oksittu ja kuorittu. Vain latvaan on jätetty oksatuppo ja keskivälille pari oksaa. Juhannuskuusi oli erityisesti poikasten suosima, sillä mahlaisena kuoritun kuusen pinta kuivui kiiltävän luistavaksi ja oli siten mitä parhain väline kilpakiipeilyyn; yritettiin, kenen koura- ja kinnervoimat auttoivat korkeimmalle.

Huoneiden lattioille oli ripoteltu lehtiä, tavallisimmin lujia ja raikkaita haavan- ja pihlajanlehtiä, jotka saivat avaran pirtin puhtaaksi pestyn, puunvalkoisen lattian tuntumaan värikkäältä matolta, josta nousi kesän parhaan kasvukylläisyyden väkevä aromi, sekoittuen lattian puhtauden ja ikkunasta tulvivan ulkoilman raikkauden henkeen. Myös kauniita kuusen oksakerkkiä on kerätty ja ripoteltu lattialle (Lieto).

Seinille on pistelty kukkaisia tuoksuvia pihlajan oksia; Pohjois-Suomessa taas parhaillaan kukkivia tuomenoksia. Monin paikoin on suuremmista oksista muodostettu vesisankoon keskelle lattiaa suuri pensas, joka voimakkaalla tuoksullaan täyttää koko huoneen. Myös kedon kukkasia on sidottu seppeleiksi ja aseteltu seinille ja ikkunoihin.

Nämä koristukset on koottu vasta aattona illalla tai yöllä ja koko kaunistustyö on suoritettu valoisana juhannusyönä. Lainaamme erästä kuvausta Sydän-Hämeen Pälkäneeltä:

"Juhannus on kaikki kaikessa. Silloin on aattona hommaa. Pestään huoneet, laiskempikin silloin pirttinsä kuuraa. Iltasella miehet tuovat limoja eli koivuja pihamaalle. Kylän nuoriso menee sen perästä, sekä tytöt että pojat, koreuksia hakemaan ja tuovat pirtteihin ja porstuoihin haavan ja pihlajan oksia ja lehtiä lattioihin. Akkunoihin asetetaan lanka yläreunaan ja siihen pannaan lehmänkieloja riippumaan koko akkunan leveydelle. Aamulla on niin nättiä, kun lapset ja vanhemmat heräävät kukkien keskellä."

Kukkasin ja vihrein kasvein koristelu ei ole rajoittunut vain pihaan ja huoneisiin, vaan se on ulotettu entisaikaan myös karjaan ja paimeniin. Etelä-Savosta ja Itä-Hämeestä on useita tietoja, miten paimenet juhannusaattona punoivat kaisloista ns. liuhdn, koristivat sen kieloilla eli lehmänk.elillä, kuten kansanomainen nimitys kuuluu, ja ripustivat ne lehmän sarviin, silmätkin peittyivät liuhdan taakse. Paikoin tämä tapa on korvattu ripustamalla juhannusaattona lehmän sarviin tai nupolehmän kaulaan heinäkerpo tai metsässä tehtyjä tarve-esineitä, kuten tuohisia huomialmia, vispilöitä, pesimiä ja härkkimiä emännälle tuliaisiksi. Mutta ilmeisesti kaislat ja kielot edustavat vanhinta kantaa.

Kaikilla näillä menetelmillä, koivuilla ja kuusilla, lehdillä ja oksilla, kukilla ja viuhkoilla on korostettu juhannuksen suurta juhlan tuntua, sen suvisuutta ja rehevyyttä, on tehty mieli keveäksi ja iloiseksi. Mutta niillä on alkuaan myös ollut maagillinen, taianomainen tarkoituksensa. Erityisesti on tahdottu edistää ja varmemtaa lehmänantia, so. maidonsaantia. Ruovedeltä saadussa tiedonannossa nimenomaan sanotaan, että "juhannuksena huoneissa olleilla koreuksilla keinottiin karjaonnea" Mäntyharjulla on kuviteltu, että runsas lattioiden lehditys takasi hyvän rehuvuoden. Ja jos lehmä toi sarvissaan heinäkerpun kotiin, on katsottu rehua saatavan niin paljon, että sitä oli lehmille sarvia myöten.

Koristuksina olleiden oksien ja lehtien on katsottu saaneen tavallista enemmän hedelmällistä ja positiivista voimaa itseensä. Yleensä ne on juhannuksen jälkeen korjattu tarkoin varastoon ja annettu joko poi'ittua ensimmäisessä hauteessa lehmälle (Kaavi) tai syötetty mikkelinä (Alavus) tai laskiaisena (Laihia) koko karjalle. Isommista oksista on tehty lehtikerpoja, jotka on sitten joko perttelinä (Et. Pohj), mikkelinä (Kankaanpää) tai jouluna (Karstula) syötetty lampaille, ja niin on saatu taloon hyvä lammasonni.

Myös lehmien sarvissaan tuomat kaislaliuhdat on pantu talteen ja on sitten tärkeinä merkkipäivinä, kuten jouluna tai heti juhannuksena tai myöhemmin poikimaheininä syötetty lehmille. Niilläkin on siis ollut sama maagillinen tarkoitus kuin muilla koristeilla. Ne ovat edustaneet rehevintä ja voimakkainta luontoa, runsautta ja kukoistusta, mitä ominaisuutta niide non katsottu tuottavan myös karjalle, joka niitä syö.

Muutenkin juhannuskoristeet olivat voimakkaita. Jos niitä taitteli, tuotti se surua ja murhetta taittelijalleen. Jos lehmä taas kadotti sarviin sidotun tukun, ennusti se vahinkoa. Kainuussa on suuri juhannuskoivu saanut seistä pihassa koko kesän; siinä on pidetty heinäaikana viikatteita ja se on vasta kekriaattona hakattu ja pilkottu aamuksi uunipuiksi.

Myös lehmän silmien peittämisellä oli oma taianomainen tarkoituksensa. Jos näet lehmä osasi juhannuksena kot in, vaikka liuhta peitti silmät, niin se aina myöhemminkin osasi (Mäntyharju), eikä joutunut metsänpeittoon eikä ruvennut syöstämään.

Huomaamme, että kansanomaiset juhannuskoristukset liittyvät läheisesti karjanhoitoon ja ovat ilmeisesti perä'sin vanhoista paimenten juhlista, joita tiedetään alkukesästä vietetyn. Niille ovat myös olleet ominaisia lehmänannista valmistetut herkut, jotka vieläkin muodostavat kansallisen juhannusruokiemme tärkeimmän osan.

Nyt valmisteilla olevilla juhlilla nähdään vielä kaiken lisäksi kansantanhuja, jotka ovat ensi kertaa laulujuhliemme ohjelmistossa. Näiden ohjelmanumeroiden valmistaminen on tuottanut kaikilla paikkakunnilla teknillisiä vaikeuksia ja niinmuodoin eivät kaikki halukkaat voi kansantanhuja esittää, mutta hyvä näinkin. Ensi kerralla on varmasti tuokin vaikeus voitettu.

Vanha suomalainen sananlasku sanoo, että "kipinästä tuli syttyy" ja se pitää paikkansa monessa suhteessa. Emme olisi uskonut muutama vuosi sitten, että laulu- ja soittojuhlamme muodostuisivat niin suuriksi juhliksi kuin ne osoittautunut. Se todistaa, että ihmiset haluavat laulun ja soiton kielin kertoa entisaikain elämästä, tulkita kansanihmistensä suruja ja iloja sekä tulevaisuudentoiveita. Ja ne, joilla ei ole tilaisuutta osallistua kuorojen ja soittokuntien sekä muuhun musikaaliseen toimintaan, haluavat nauttia näistä laulujuhlista ja antaa niille kannatuksensa.

Toivomukseni on, että nämä laulujuhlat muodostuisivat hyvin antoisiksi; että ne herättäisivät niin ohjelman esittäjissä kuin juhlayleisössäkin sytyttävän juhlatunteen ja tulkitsisi kaikkien hyvää tarkoittavien ihmisten toiveita ja pyrkimyksiä kansainvälisen rauhan ja onnellisemman tulevaisuuden puolesta. — Sofia.

Onnea laulujuhlalle!
toivottaa
SUOMALAINEN RUOKALA
ANNA ja HANNA
279 Queen St. West
Toronto Ontario

Parhainta menestystä
LAULUJUHLALLE
toivottaa
PARKWAY BAKERS
Puhelin EM. 3-7676
290 Queen St. West
Toronto Ontario

ONNITTELEMME CSJ:N LAULUJUHLAA!

COLE PORTER'S RESTAURANT
PUHELIN TR. 0001
447 Queen Street Toronto, Ontario

Toronto. — Neljän sentin alennus tuli 7,100 Massey-Harrisin työläiselle, kun hallituksen elinkustannusindeksin mukaan elinkustannukset oli laskenut 2 pistettä. Tammikuussa 1951 allekirjoitettu sopimus määrittelee palkkojen nousun ja laskun indeksin mukaisesti.

Vararikko uhkaa

Lontoo. — Kesäkuun 11 pnä antoi Winston Churchill lausunnon, että Britannia on vaarallisen lähellä taloudellista vararikkoa. Syyksi hän sanoi sotatilanteen Malajilla ja Aasian lantin sopimuksen.

— Viimeisten laskujen mukaan on Canadassa 15 autoa kutakin päällystettyä tiemailia kohden.

Tervehdys VIII
Laulu- ja soittojuhlalle

Laulakaamme rauhan puolesta
Onnellisemman maailman ja
vauraamman Canadan kunniaa

Annikki ja Oscar Orava ja perhe
Dagmar ja Sam Rajala
Rauha ja Antti Blomster
Mary Lehto
Jack, Tyyne ja Eino Toivari
Eva ja Elias Kaartinen
Irene ja Elis Holla
Jack ja Mary Petterson
Daniel Rytkönen
Eila ja Kullervo
Annikki ja Olavi Numminen
Anja, Aune ja U. Sorvali
Laila, Sanelma ja N. Kallio
Anja, Anna ja Väinö Laari
Aino ja John Lahti
Desmond, Ilona, Raymond, Evelyn, Suoma ja Kassu Luoma
Irma, Irja, Ensi ja Matti Heiska
A. Mäki ja perhe
Aino ja Antti Seppälä
Toini, Tauno, Ida ja Arvi Heikkilä
Lyyli ja Wm. Niemi
S. Slaine
Norma, Elli ja K. Vilen
Saga ja Eino Salo
Ilmi ja Vilho Helminen
Henry, Sylvia ja L. Kataja
John Wuolle
John Sandell ja perhe
Kaisa ja Kosti Raita
Laura ja Väinö Kivi
Lempi ja Arvo Käkönen
Hilja ja Onni Ojanperä
Jouko, Elna ja K. Hänninen
Leo ja Helmi Nikander
Kosti Kilpinen
Maila, Edith ja V. Salminen
Hiljanen Lasse
Sigrid, Jack ja lapset
Lempi Korhonen
Maija ja Veikko Jaakola
A. Salminen
Minie Salo
Antti Ketola
Nancy, Norman, Aili ja Toivo Mäkelä
Rauha ja Pauli Hakala
Ida ja John Lehtinen
Kaisa ja Tauno Kiviranta
Eemeli Räsänen
Maija ja Alfred Harju
Kaisa ja Paavo Kaarto
Irene ja Henry Kaarto
Siiri ja Henry
Oiva, Hilda ja Väinö Holma
T. Piirainen
Hilma ja Arvid Storberg
Ida ja A. Kettunen
K. Länsitie
Sylvia ja J. Niemelä
Elina ja Kalle Kajander
Kathryn, Elli ja Jack
E., H. ja V. Leskinen

Irma, Hilma ja O. Latvala
Kivirannat
N., H. ja M. Rasmus
Lempi ja Lauri Jokinen
Aino ja U. Oksanen
Maiju ja Ed. Pirttinen
T. V. Lahti
Tyyne ja K. Latva
Mandi ja K. Savel
Maryan, Lyyli ja L. Mäkelä
Allan, Lempi ja O. Tyyskä
Linda ja W. Jokela
Elna ja H. Pesonen
Helmi ja J. Latva
Verna, Helvi ja Sulho
Taimi ja U. Pykälä
Eira ja Eddie Markkanen
Thora, Neil
Elli, Karen, Elissa ja Lauri Latva
Taimi ja N. Nummi
Aili ja Victor Kauppila
Ida Lehtinen
Nancy, Helmi ja A. Tervola
Alma ja Einar Aittola
Elsa ja E. Nikkola
Margit, E. ja Y. Rönn
Katri Hytönen
Impi ja Ville Illberg
Anna ja Vilho Elo
Fanny ja Ville Grunstein
Martha ja Y. Tamminen
F. Laakso
Helen ja E. Tarvainen
Doris, Sylvia ja G. Ohman
Irja ja George Salmi
ALLAN ILLBERG
Impi ja V. Tulonen
Helge, Aili ja J. Mairo
Leila, Martha ja J. Tuovinen
Elli ja Elis Hämlin
Hilma ja Eino Luoma
Seidi ja Eino Erkkilä
Violet, Alli ja A. Latvala
Annie ja Aarne Hintsa
Tekla Vuori
Aino Heikkinen
Lila ja Roy Laakso
Wilhart Bohm
Unto, Vieno ja T. Niiranen
Elli ja Martti Vuori
Martha ja M. Aitila
Myra, Margaret ja H. Tulonen
Martha ja Väinö Turkia
Ilma ja H. Rönty
Annie, Bill ja Wm. Holt
Kalervo Ketola
Terttu, Toini ja Alex Rannikko
Amanda Erickson
Aino Nieminen
Margaret ja Väinö Kauhanen
Vilho J. Kauhanen, Peterboro
Olivia ja John Tolvanen
Ville Korhonen
Jalmar Jutila
Annikki, Ester ja S. Vickman

Lydia ja A. Anderson
Tyyne Hyytiäinen
Vilma ja Emppu
Anna ja Hemmi
Jim, Siiri ja Sam
Aino ja Kalle Kauhala
Anna Hyytiäinen
G. Sundqvist
Leila, Sylvia ja V. Mikkola
Gail, Sylvia ja Robert Luoto
D. ARVOLA
Lepistöt
E., L. ja H. Tuuttila
Vera ja Alfred Muje
Alli ja Eero Rahta
M., Elna ja Martti Ahonen
Sigrid Lahti
Ada ja Jallu Kilkki
Juho Nissinen
Mary ja Wally Vickberg
Violet, Taimi ja Jack Parker
Sid. Carlson
Hilda ja Onni Tervo
Wm. Kähärä
Hilma ja Yrjö Huovinen
Wilbert Bohm
Kaarina ja Allan Salminen ja pojat
ANNA JA AKU LEHTO,
R.R. 1, Highland Creek
Anna Ilomäki
T. Lind, 148 John St.
Leo Laine, 20 Soho St.
Herman Peränen
Alma ja Antti Hietala
Maija ja Uuno Wuorinen
Olga Jokinen
Katri ja M. Jalonen
Ola ja Nick Ylikylä
Pentti, Sofi ja E. Laulajainen
Vieno Kuusisto
S. ja E. Lundgren
Sulo Konnu
Saima ja Reino Taipalus
SIG
Shirley, Mona, E. ja V. Keskinen
Joan, Eva ja K. Kämäräinen

Newtonbrook, Ont.

Lyyli ja Aug. Meri
Nancy, Mary ja T. Korhonen
Ida ja Kalle Rytkönen
Ellen ja J. Kivimäki
Elvi ja Lauri Penttinen
Jenny ja Len Hjorth

Long Branch, Ont.

Lehto Kalle
Aino ja Eino Markanen
Hanna ja Kalle Tarvainen
Aino Heikkinen
June, Alli ja Ed. Kauppi
June ja Henry Nyran
Liisa, Eric ja Erik Nyran

TORONTO ONTARIO